Контрольный экземпляр

Массе а мехкий пролетареш, вIашагIкхета!

Сердало

СОВЕТСКИ СОЮЗА КОММУНИСТИЧЕСКИ ПАРТЕ НОХЧ-ГIАЛГIАЙ ОБКОМА, НОХЧ-ГIАЛГIАЙ АССР ЛАКХЕХЬАРЧА СОВЕТЕИ МИНИСТРИЙ СОВЕТЕИ ОРГАН

«СВЕТ» Орган Чечено-Ингушского обкома КПСС, Верховного Совета и Совета Министров ЧИАССР

Газет арадувл 1923 шера денз * ЕРА, 29 МАРТ, 1990 ШУ. * № 37 (7851). * Мах 3 кеп.

Космически вахте

ПОЛЕТА УПРАВЛЕНИ ЯРА ЦЕНТР, 28 март. (ТАСС). «Мир» яхача комплекса борта тIа ялх кIира болх баьб Соловьев Анатолеи Баландин Александреи.

Тахан экипажа технически, геофизически, медико - биологически эксперименташ чакхйоахаргья.

Медицински тохкамаш дара программага хьежжа шин космонавта могашалга хьожаргба, из дергда «Аргумент» яхача ультразвуковой аппаратура новкъосталца, цо белгалдоахаргда чурча органий функциональни хьал хьахьокхаш дола хьокхамаш.

Орбитални комплекса динамически характеристикашка хьажар духьа «Резонанс» яха эксперимент чакхъяккха лаьрхIад.

«Прогресс М-3» яхача автоматически мовхьаш кхухьача кемаца болх бара графикагIа цо хьадена доагор станце вIашагIтехача двигательни установка бакашка дIачудеттад.

Космонавташ пилотируеми комплекс кхы тIа оборудованеца аппаратураца Iалашъеш ба.

Яхьа дневник

ЛаьрхIар кхоачашду

Доккхийи бехктохкамеи дехкараш хьалхашка латт «Грознефтемаш» яхача завода машинашъерашта. Вай республикерча а ишттa мехкарча дуккхача регионашкарча а бурувдеттаршта мел эша оборудовани госзаказех лоаттае дехкарийла ба уж. Цудухьа шоай потребителий хьашташ дизза кхоачащдара доккхий декхараш тIа а нийца, хьинар кхо ца деш къахьег цар пятилетка тIеххьарча шера. Долче, шоаш денна дош дизза кхоачашдеш хьабоагIа уж карара шу доладелча денз. Духьхьал хьалхарча шин бетта заданел тIех завода коллективо арахийцай пхи эзар сома маьха товарни продукци. ХIаьта планагIа лаьрхIачул совгIа арахийцад кхойтта эзар сом мах бола халкъа эша товараш.

ГIадвугаш да предприяте машинашъерий кхы мел дола технико-экономически хьокхамаш а. Шоай потребителашта продукци лоаттаяра дола договорни дехкараш дизза кхоачашдаьд цар. Къахьегама овсарле лакхъяра паччахьалкхен план 13.3 процент тIехкхоачаш а яь, соахка укх хана хинначул 10,9 процент лакхъяьй из. Духьхьал из лакхъяра чотагIа хьаяьй заданел совгIа ара мел хийца тайп - тайпара продукци. Арахецачар продукцега дIабода мах лохбарах, бийдал, металл, электроэнерги, кхыйола материалаш кхоярах итташ эзараш сомаш пайда баьб цар укх шера паччахьалкхенна.

Деша дай бац

Вай республикерча гIишлон организацешта а бахача наха а чIоагIа аьттув болаш йола ха хьатIаэттай тайп-тайпара гIирсаш, шоай доалахьара цIенош хьалдара. ДухьагIча даькъе цар болх боагIана дIабахар тийша да «Чечениигушстройматериалы» яхача производственни объединене арахеца етта кирпишк парна маэшша хиларах. Шоай потребителий хьашташ дизза кхоачашдара доккхий декхараш тIаийцадар обьединене къахьегамхоша. Чакхйоалар латт кararча шера хьалхара квартал. Долче, мишта кхоачашду-теш цар шоаш тIаийца декхараш? Цар хIанзалца хьа баьча балхага дилача, шоаш тIаийцача бесса каьхата тIа дисад уж. Кирпишк арахецара паччахьалкхен план 95.5 процент мара кхоачаш па еш хьайоагIа объединене коллектив. ХIанзалехьа по дара па хецаш йисай пхьа миллион кирпишк. Ший потребителашта поставкаш яра долча договорни дехкарех а 95 процент мара лоархIаеш яц из. Духьхьал хьалхарча шин бетта ший смежникашка по дIа па кхоачийташ йисай бIаьш эзараш сомий маьха тайп-тайпара продукци.

Объединене болхлой ишттa лоархIабац пачхьалкхенна пайда бара заданех а. Къаьстта эсала болх а беш, пятилетка тIеххьарча шера паччахьалкхен дехкараш тIадусаш хьайоагIарех я «Терко» яха кооператив.

Перестройке хьалхалаттараш

БРИГАДА КУЛГАЛХО

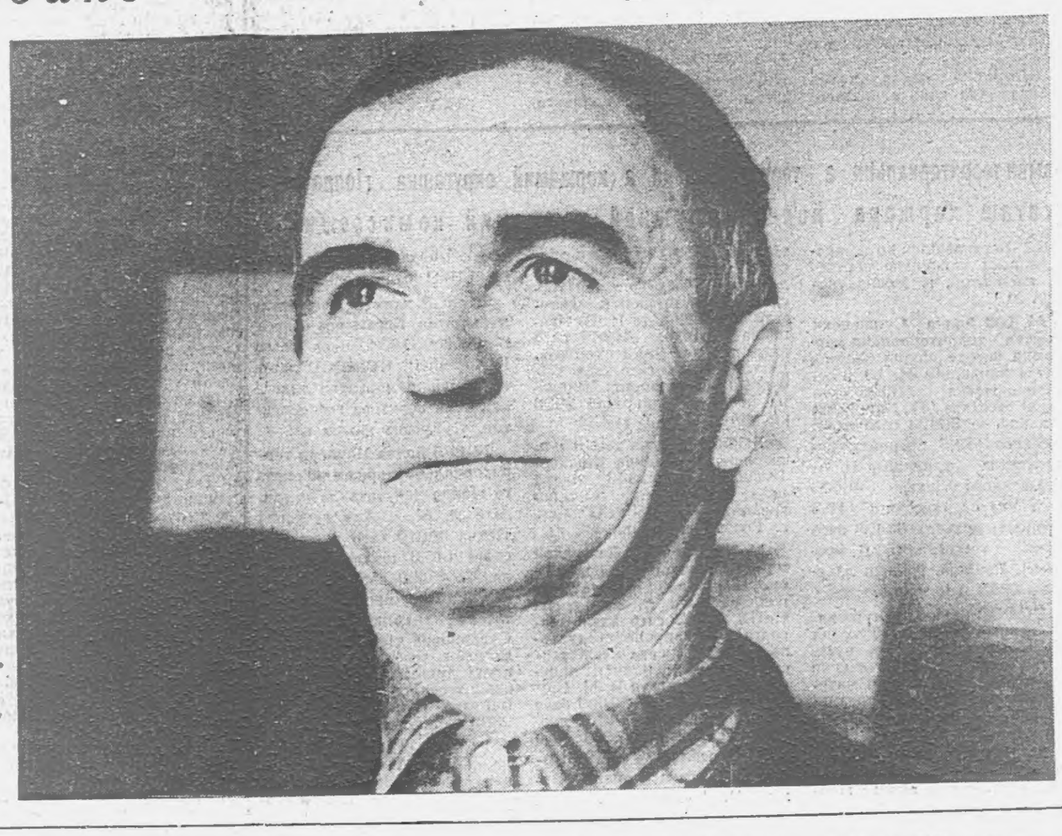

Укх тIехьарча шерашка тIехьаюсилга фуд ца ховш, паччахьалкхен план меттел тIаийца декхараш а данм тIехкхоачашдеш хьабоагIарех ба Назрановски автотранспортни предприяте водителаш. Дерригача технико - экономически хьокхамий шин бетта задани дикка тIехкхоачашйр цар. ТIа-тIа шоай производственни хьокхамаш дикагIа хулийташ къахьег цар укх бетта а. Цун керттердар да предприятерча болхлоша хьинар кхо ца деш къахьегар, АТП кулгалхоша, общественни организацеша цар къахьегам кхетамца вIаштIехьбаккхар.

КIезига бац ухаза башха - дика производственни толамаш а доахаш, шоай новкъосташта даим хьокхам телаш бола водителаш. Царех цаI ва Мошхоев ИбрахIима Иоакъап. Ше цу предприяте болх беш волча шерашка хадданза якье хьалха латташ хьавоагIарех ва из. Цхьаккха бутт дIабахийтац цо ший задани 120 процентал чухьнахьа кхоачашъяь. Цунах тамаш елга а дац. Нагахьа ди дагIац из тIавола такси маршрутагIа ара ца йоалаш. Долче, лакха я цун автотранспортах пайда ийбара коэффициент. Нахаца товш, Iимерза саг хиларал совгIа, хIаранегара доагIаш дар хьадехаш, принципиальни, инициатива йола башха - дика организатор хиларах тарра таксистий шоллагIча бригадана кулгалде оттавир Иоакъап. Шийх бенна тешам цо боабаьбац. Автотранспортни предприятерча бригадашта юкъе дикагIа лоархIачарех цаI я цун коллектив. ХIанзлехьа укх шера хьалхарча квартала задани дукха хIама ца эшташ кхоачашъяьй цо.

Ткъаь шера Назрановски АТП къа а хьегаш, йоккха опыт Iоаяьй цо ший балха тIа. Из дог раьза долаш, камаьрша дIа а йовзийташ, гIо даь бола водителаш кIезига бац укхаза. Цудухьа АТП кагирхой хьехамчех дикагIа лоархIачарех цаI ва из.

Хьаьнала къахьегаш, цо даьха производственни хьокхамаш белгала а доахаш, дукха сийлен грамоташ, ахчан премеш, маьхера совгIаташ тийннад цунна. Укхал хьалхарча кхаь пятилеткагIа вIаштта «пятилетка ударник» яха сийлен цIи еннай цунна. ХIаьта, ишттa цун наькха тIа лепаш я «Социалистически яхье котваьннар» яха массехк снйлен Знак. Лоацца аьлча, перестройка визза вола бIухо ва Мошхоев Иоакъап.

СУРТА ТIА: таксист Я. Мошхоев.

И. ПЛИЕВА сурт

КПСС ОБКОМЕ

Укх шера 27 марте КПСС обкома бюро заседани хилар, цига дийцар кадрови дешаш.

Пенсе вахарца дувзаденна «Грозненский рабочий» яхача республикански газета редактора декхарех мукъавалийтар Д. К. Безуглый. Газета редакторалла чIоагIваьв хьалха КПСС обкома идеологически отдела консультант хинна А. И. Смоленцев. Газета редактора заместителалла чIоагIваьв хьалха редакце отдела заведующи хинна М. К. Мурадов.

Кхыча балха тIа вахийтарца дувзаденна «Ленинан некъ» яхача республикански газета редактора декхарех мукъавалийтав Ю. А. Айдаев. Газета редакторалла чIоагIваьв хьалха «Стела-Iад» («СелаIад») яхача журнала воккхагIвола редактор хинна Л. Ш. Абдулаев.

Кхашка—бIаьсти

Мах хьувкъамо бергба

Репортаж

Грознера Орджоникидзе бодача къаьнача новкъа долхаш, СаьмуIашка тIакхачалехьа аьтта оагIорахьа цIаьхха бIаргаяйра тхона кхашка йоахка агрегаташ.

Кха йисте массехк саг латт. Царна тIадолх тхо. Укхаза ба Ачхой-Мартановски района «Самашкинский» совхоза директор Байдуев Иса, профкома председатель Сулаев Мухьмад, арендагIа кхаш леладеча бригада кулгалхо Бажиев Найну. Ираз долаш болх а бийца:

— МалагIа культура я оаша укхаза дIаювр? — хьалтача Бажиева аьлар:

— ХIанз шекара свеклаш. Цар тха бригаде укх шера ши бIаь гектар дIалоацаргья.

— Хьалхе деций уж дIае. Вай республике апрель бутт юкъехкоачача хана мара дIаювш ма хилац из культура, аьлча:

— Ший гIулакх дика ховш ва Найну, — жоп делар совхоза директора. — Соахка укхо ший новкъосташца хIара гектара тIара 507 центнер чуийцар шекара свеклаш, план 240 центнер йолаш. Цу гIулакхо вIаштIехьдалийтар, тха совхоза заданн 7 эзар тонн йолаш паччахьалкхенна 12096 тонн дIа а луш, из культура кхеяра карарча пятилетка план диъ шера кхоачашъе.

— Агрономашца техкад оаха укх чхай тIара лаьтта, — дувц дIахо Найнус. — ВорхI градусага дIакхоачаш дIоахденнад лаьтта. Вешта, из культура кхеяра агротехнико дIадехачох 5—6 градусага дIакхоачаш дIоахделча кхсачам ба шекара свеклаш дIаера.

Уж дIадахача шера хинначул дикагIа хьувкъаяра, соахка денз лаьтта кийчдеш къахьийгад бригада механизатораша. Масала, укхаза хинна гурахьа дIадийна кIа чуэцIаше, 27—30 сантиметр кIоарга зяба аьхар, тIаккха хIара гектара тIа 20 тонн кхоачийташ органически удобренеш тайсар, махкаш даьха лаьтта Iайна тIоадал дIакхайлар, культиваци еш хIара гектара тIа 10—12 килограмм кхоачийташ хлористи кали яха минеральни удобренеш тайсар, хIаьта хIанз фу дIадувшше иззал кхоачийташ суперфосфат тосс.

Индустриальни технологех шекара свеклаш дIаювш ялх агрегат я. Эггара хьалха йода суперфосфат тоссаш йола Менгиева Амас лелаер. Цунна тIехьа дисковi махкаш тIехьадийза Джабаров Алмана, Ясаков Юнуса трактораш йолх. ТIаккха аргIа кха дIадувш боахкача Лагиев Зиявдега, Дадаев Рамзанага, Межиев Русланага кхоач. Дом эккхийта лел агрегаташ.

— Ма сиха хехк механизатораша шоай трактораш, — тхоах цхьанне аьлча, Бажиева укх тайпара жоп делар:

— Кхерам бац. Дика опыт йолаш ва царех хIаравар. Из цаI да. ШоллагIа дар — цар дика кхетаду тIехьара шоаш эцаргдола ахча хIанз шоашта карагIдаьнначох, кхебаьча хьувкъамах тийша хургдолга. Цудухьа хIаране ше лоаттабу тIахьожам. Цул совгIа, царца ва укх шера шекара свеклаш кхеш хургйолча звенона керте латташ вола Лагиев Зиявди а. Кхычун хьакъ даа уйла яр ловш вац тха бригаде. Бе-башха доацаш болх беш вар цу сахьате дIавоаккх оаха тхоай коллективера. Ишттa волчун когаметта бригаде болх бе безам бараш дукха ба.

— Тамаш а яц, — тIатох Найнус аьннчоа Сулаев Мухьмада. — Хьажал шоаш. Соахка авансах тийннар а тIаккха тIехьара хьувкъам чуийцача цунах деннар а. вIашагIа а теха дийкъача, бригадерча хIаранена бетта кхаьча алапи 800 сом гаргга хилар. Цул совгIа, хIаранена мах боацаш шишша тонн ялат а кхаьчар.

ЦIаьххa сигнал а теха сецар Менгиева Амас лелаю агрегат.

— Минеральни удобренеш кхоачаннай цун. Цхьа кIеззига сабарделаш. Цунна гIулакх а даь хьавоагIа со, — тхога а аьнна, удобренеша цхьалйиза лафет тIехьатесса кхай йисте лаьттача трактора тIа а хайна сиха дIавахар Найну. Менгиевайца цхьана цун агрегата бункераш удобренеца хьалйизара цхьа минот мара ха ца йоаеш юха а вера.

— Шекара свеклаел совгIа малагIа культураш кхеергйолаш да шо? Миштад укх шера хьалхашка латта декхараш? — оаха хаьттача Найнус аьлар:

— ХIанзле доакъара оаха дIайийнай кенаца цхьана 50 гектара тIа горох, 140 гектара тIа люцерна, 50 гектара тIа ялата горох. Цул совгIа, кхеергйолаш я бIаь гектара тIа силосаш ши бIаь гектара тIа ялатан лаьрхIа хьажкIаш. Из доацаш пхи бIаь гектар гаргга ка бола ялат а да тха. ХIаьта лаьрхIа да хIара гектара тIара 350 центнерал кIезигагIа йоацаш шекара свеклаш, 30 центнер фуальяьха хьажкIаш, 21 центнер ка бола ялат чуэца, хIара хьайбана лаьрхIа 25 центнер доакъара единица кийчье.

М. ХАМАТХАНОВ.

Сухалбе

БIаьстанга лаьрхIа кийчбелар Урус-Мартана района ахархой дIадахача Iай. Опыт йолча механизатораша дика кхетаду «БIаьстан дено шера кхоаб» яхача кица малаи.

Района боахамашка бIаьсти дIа мишта йолаяьй? БIаьстанара хроника кийчяьй тха корреспондента А. Садулаева.

«Гехинский» совхоз. Нагахьа санна — трактор, селякла, кхыяр болх беча хана еха цхьа моттиг отте, тIаккха из Iаткъаргда хьахургболча хьувкъама. Из дика ховш ба «Гехинский» совхоза ахархой. Цудухьа кхай тIа араяргйола цхьаккха машин еха хьовзам бергбоацаш тоае гIайртар мастерскера болхлой а механизатораш а.

...Малх хьалбоалаш латтар. Кха лаьттан галаш йохаяь цамца даькха дар. Шаьдара йоаг ГихтIара Валаргнтiа бодача наькъаца уллача кхай тIара горохи кени вIашагIъэбаь дIабе кийчбаь лаьтта. ДIадувш дола ги тIаэца кийча дар из.

— Моша доакъар хьалкхедара бIаь гектарал совгIа долча лаьтта ги дIадийнад оаха, — аьлар доакъар кийчдара волча директора заместителя Мурдалов Сулимана. — ХIаьта доакъара культураш дIае еза 300 гектара тIа.

Доакъара культураш кхееш хургья цхьоалагIеи кхоалагIеи бригадаш, Беноев Мохьмади Хасуев Якъуби керте а волаш. Цу шинна бригадо хьинаре а дог цIена а болх бу.

Из цо дувцача хана хьатIакхьчар ги дIадувш йола ши агрегат. Хьалхар чу тIа Цаев Адам ва, шоллагI чу тIа Устамилов Сулейман ва, йоах Мурдалова.

— ХIаьта фу деш я агрегател гаьнна хьалхаяьнна йода дIара трактор? — хетт аз.

— Ги дIаделе хьалха лаьтта кхы а цамца доакхаш я из, — йоах Мурдалова.

«СОЛНЕЧНЫЙ СОВХОЗ». 200 гектар хулача кхай тIа моша горох кхеяра культиваци яь баьннаб Тарамов Эмини Яшуркаев Лечен. Цу кхай тIа яьннай кхаь сеялкас латта Батаев Лемий агрегат. Из хьалха латта механизатор ва. Эггара лоацагIча хана ги дIадийна варгва со, аьлар до тхоцара дIакъасташ.

ХIаьта механизатораш Хаджимурадов Iарби, Бажаев Авалу, Такаев Iарби укх деношка лаьттанцара тIоадал дIакъозлаш ба. 600 гектара тIа из болх чакхбоалаш латт.

Хайша Iеш бац совхоза шоллагIча трактории бригадера механизатораш а. Ги дIаде кийча ба уж.

Дикача кийчонца

Юкъ-юкъе айденна кхаш далача моттигашка трактории тата доладеннад районе. Гурахьа дIадийнача ялаташта подкормка еш, хIаьта макхаш доахаш лаьтта кIаьдеш ба механизатораш.

Сурхотiара кхаш дукхагIа дараш инкалий дараш санна «букъамаш» хьалдагIаш да. Цудухьа бIаьсти йоаллаше, сиха докъалу уж. Цу района кхыча моттигашка диллача бIаьстан еш йола кийчо цига хьалхагIа е езаш хул тхо. Механизатораша укх шера массарел хьалхагIа дика кийчйир шоай техникаца.

ХIанз кхашка тайп-тайпара бIаьстан балхаш деш ба механизатораш. Болх беш а балха кийча а я совхозе мел йола еррига тайп-тайпарча маркех йола 54 трактор, культиваторашш, сеялкаш, удобренеш дIа-хьа кхувса машинаш.

Дагайоха, дикача дешаца хьоае лов бIаьстанга кийчо еча хана, хIанз гота балхаш дIадоладеннача хьалхарча деношка хьокхаме къахьегаш хьабоагIача тхоай механизаторий цIераш. Царех ба, Аушев Ювсап, Богатырев Руслан, Нальгиев Башир, Хамхоев Бек-Хан; Хабриев Iалихан, кхыбараш. Хьаьта вай цIи яькхха Хамхоев юкъе а волаш Б. Нальгиева, А. Измайлова, массарел а хьалха шоай трактораш кийчьяьй. ДIаьхача Iай кхай тIа хилар уж лаьтташ хьаьндеш.

БIаьстан балхаш ший ханнахьа а лакхарча боараме а чакхдоахаргхиларах дог тийша да тхо.

А. ТУТАЕВ,
Наьсарерча «Маяк» яхача совхоза керттера инженер.

Оарц дала!

Ха тулийт

Бокъонца цецдаьхар тхо Сунженски района «Заветы Ильича» яхача колхоза цаI мара йоацача кхаш леладеча бригаде дайнача сурто.ХIанз республикерча боахамашка бIаьстан - кхашкара балхаш кхехкача хана, укхаза сатем латтар. Гулбенна Iийне Iо а хайша, чуийнна дунен къамаьл деш бар механизаторш. БIогора воалавеш дар бригадира декхараш кхоачашдеш волча Парижев Махьмадхана аьннар.

— Тха берригача боахаме ворхI мара трактор яц.

Дагарйир оаха бригаде латта трактораш — уж пхиъ яр Дукха ха ялале гучаяьлар цхьаькха — ше юаргйола ха йна яьнна МТЗ-80 Лоаллаха йоаллача шурий ферме дIа а яха, халла юхакхаьчаяр из.

— Цу шоана гуча техникаца ги дIаде дезаш да-кх тхо, — аьлар Парижева.. — Даьла тIаволча саго сеялка тIехьатоссаргьяц цунна. хIана аьлча, духхьал ший дегI дIатоххадарах баркал ала дезача дIакхаьчай из.

Бригада коа дIачувоалача гIайгIане латт ДТ-75. ДIадахача шера шозза Сунженски РПО хиннай из, колхоза «бохча» 2700 сома гIел а деш. КIезига баьхнабац из тоае гIерташ моттигера механизатораш а. Цхьабакъда, зехьа дайнад цар хьийга къа. Цу тайпарча хьале я укхазара кхыйола трактораш а.

Мадарра аьлча, хаоттам дика бале а, цхьа буртиг ги, цхьа коартола бурилг лаьттах еллаяц укх бIаьсти колхозерча кхаш леладераша. Цул совгIа, цхьадола лаьтташ тахан а тIехь вIалла аханза да.

— Горох, кен дIабе беза ха тIехъяьнналга хов тхона, — йоах М. Парижева. — Коартолаш а хIанзлехьа дIайийна хила езар. Бакъда, тхо из де йиш йолаш дац. Цкъа-дале, техника тиша я, шозлагI-дале, лаьтта кийча дац, кхозлагI-дале, эшаш да ги.

Лаьтта аьхад аьнна далаш дош. Цул тIехьагIа из кийчдеш тайп-тайпара агротехнически гIулакхаш чакхдаха деза. Таро йолаш бий укхазара механизатораш из де? ВIашагIдаьха ухка БДТ-3.0 яха дискаш бIаргадайча хайра-тхона цу хьакъехьа а проблемаш дукха йолга. Дискаш меттадоаладара эш подшипникаш, кхыйола оатхалаш. Уж йоацаш я. ДIа мел хьежача харцахьа - бакъахьа Iохкайса укх маххаш, кулг тоха дезаш я сеялкаш. Колхозе шиъ мара комбайн яц, цхьабакъда, сага дагадехадац царна ремонт е. Хеталу, дIаьхача Iай бригаде вIалла нах ца хилча санна.

М. Парижева дувцачох, боахамо соахка цIена ЮМЗ яха трактор нйцай. Заводера хьайоагIаше а, арендаторга Хутиев Мухьмадага дIаеннаяр из. Саг атта тешаргвоацаш хIама да дIахо хиннар. Ткъаь гектара тIа 80 тонн коартолаш дIайийра Хутиева. ХIаьта гурахьа чуийцараш 60 тонн мара хиланзар. Белгалдаккха деза, дIайийна коартолаш хIара килограмМах цхьаца сом а телаш ийца хинналга. Боахама ишттала «пайда» бьча арендаторца даь договор дIадаькхар колхоза правлене. Бакъахьа дав хIама дар из, нагахьа санна ше «буввоалача» хана ЮМЗ юхаяла Хутиев вицвеннавецаре. Тахан Iалаьмате чIоагIа накъаяргьяр из трактор кхаш леладераша-та.

Хозахета йоалаяьц оаха ер факт: колхозе боалла бокхха кегар газет дешаршта дикагIа бIаргабайта гIерташ даьд из. БIарг дIа мел лекхача кхоачамбоацараш да укхаза.

Дешаш корадагIац тхона культстане доаллар ше мадарра дIадувца. Гонахьарча картах тIолхаш мара йисаяц. ТIема ханара сурташ дагадохийташ я техникана лаьрхIа хьалъяь кхоале. Шийна дага а доацаш. цунна кIал нийсвенна саг унзара варгва. Механизаторий къахьегама хьалех вIалла дувца а дезац. Тоаянза я столови, цу чу эшаш я холодильник, газови плита, пхьегIаш, истолаш, гIандаш. Вешта аьлча, яьсса латт из.

— Из мара деций? — Iокад М. Парижев — Йоацаш я хьхочун будка, ЦIе уголок, цунца цхьана телевизор, газеташ, журналаш, шахматаш, шашкаш. Хьан безам боагIаргба укх тайпарча хьалашка болх бе?

— Укхаза мел дар юхмачхьа мара хила йиш йолаш-м дац, — йоах хьатIабаьхкача механизатораша.— Хьажал, сохка цIена электросварка ийцаяр колхозо. Боккха мах болаш мотор ба цу тIа латтар. Цхьабакъда, трамблер ца хиларах. болх ца беш латт из. Кхыметтел сварщика эшаш йола маска а яц.

Iалаьмате лоархIаме да дIаде деза ги технологе дIадехкача тайпара леладар. Из дара дика склад яц колхозе. Йолаш яр ладар чуухаш а тишъенна а я.

— Цу чу леладу оаха тайп - тайпарча культурай ги, дIае кийчьяь коартолаш, — йоах М. Парижева. МалагIа хьувкъам лургба цар? Ги ше во а хилча, из леладара технологи телха а йича, гуйре беркате хиларга сатувса йиш йий?

Ца дийцача даргдоацаш, зулам ца аьлча, кхы якхха цIи йоацаш цхьа хIама да укхазарча практикаца дIачIоагIденна. Из фуд аьлча, из да сводка хьабеча балхал хьалха лелаш хилар. Шоаш тIехьабисар къайладахьа гIерташ, ца даьр даьд яхаш сводкаш Iочутел колхоза кулгалхоша районе. ТIаккха оапаш гучабалар кхераш, цIи яьлча санна сиха, харнахьа - бакъахьа балхаш де болалу. Цудухьа во оах лаьтта, мела чакхдоах агротехнически гIуланхаш. ледара дIадув ги. Цунга хьежжа хул чуэцаш бола хьувкъам а.

— Цу тайпара корта боапаш хIама дар бахьан долаш соахка 285 гектара тIа дIабийна мучхи кIан дайра, — аьлар М. Парижева. — Цу моттиге сихденна хьажкIаш дIае езаш хилар тхо. Цхьабакъда, сов тIехььяьха дIаера бахьан долаш кхачанзар уж, силоса хьакха езаш хилар, колхоза докхха зе а деш.

Ийрча хьал да бригаде этгар. Из дIадаккхара тохабала беза колхоза а района а кулгалхой.

М. КАРТОЕВ.

ЛЕНИНГРАД. Парте XXVIII съезда йолча КПСС ЦК Платформа проект ювца йолалъй «Ленинградский завод турбинных лопаток» яхача производственни объединене коммунисташа вIашагIъеллача «Позиция» яхача политклуба членаша шоай аргIанарча заседане. Цу партийни документага ший тайпара хьожаш я клуб: цун керттера положенеш по могаю, цхьабакъда царех цхьаяраш, КПСС членашта хетачох, тоае а хоадам боллаш хилийта езаш а я, е кердача редакцегIа дIаязъе езеш я. Цудухьа дискуссе яь ерриг выступленешиц предложенеши клуба балха группа вIашагIтохаш а дIахо йодача хана предприяте нъахьегама коллективашка хургйолча беседашкен къувсамашкеи ювцаргйолаш а я.

«Позиция» болх беш йола цхьа шу кхоачаш дац. Клуба ядро хьахилар СССР халкъа депутаташ харжара йола хоржамашта хьалхара кампани чакхъяьнначул тIехьагIа. НаIараш массанена йийлла я цига: балха ди, ха, ден повестка объединене хIаранена хов. «Позице» массазара членаш хинна дIаэттаб болхлойн мастераш, инженераш, административни, партийни, профсоюзни, комсомольски болхлой, коммунисташ, парте боацараш. Цун заседанешка чIоагIга безам болаш дакъа лоацаш ба Невски застава кхыча предприятешкара викалаш а.

«Позиция» яхача клуба дискуссешка хьалха йийцай СССР халкъа депутатий Съезда балха итогаш. Ленинградски халкъа фронта, къахьегамхой объединенни фронта болхи позиции, вай мехка законий проекташ, кхыдола дукхха актуальни дешаш. Клуба членаш — шоай предприяте коллективай болхлошца хулача вIашагIкхетарашка дакъа лоацаш ба.

СУРТА ТIЕ: «Позиция» яхача политклуба аргIанарча заседане ювц парте XXVIII съезда йолча КПСС ЦК платформа проект.

С. СМОЛЬСКИ сурт. (ТАСС фотохроника).

СССР халкъа депутатий аргIан йоацача кхоалагIча Съезде СССР халкъа депутата

С. Н. Хаджиева дай къамаьл

Хьамсара председатель, хьамсара коллегаш халкъа депутаташ. Оаха кхетаду, Съездашка, СССР Лакхехьарча Совета сессешка автономе хьакъехьа къамаьл массаза деча хана шо кIезигдукха цецдувлаш а кхыметтел корзагIдувлаш а хулга. Из оаха кхетаду. Цхьабакъда из хилар, цу дакъе вай хьал дика доацаш а автономей халкъашта шоай бокъонаш кхоачамболлаш лорадегга гуш доацаш а хилар да.

Халахете а, из бакъду хаьддача фантаза. Цхьа масал доаладергда аз ух, кхоалагIча Съезда практикера. Ухаза къамаьл дир Российски Федераце Лакхехьарча Совета Президиума Председателна новкъоста Воротниковга. Нохч - ГIалгIайчене хIанз барх1 дин барх1 бийсен яьнна 70 эзар саг гIалгIай улицашка гулбенна латта, цар дIадех шоай автономи кхыметтаоттаяр, хIаьта сатувсаш а ба Съездо, эггара кIезигагIа дале а, шоай деша теркам тIабахийтарга. ХIаьта Россински Федераце Президента, сона чIоагIга хьамсарволчо, ше къамаьл деш, цхьа дош аланзар сел чIоагIа сатувсаш Съездага хьежаш долча халкъах. Бакъдар аьлча, оаха кхетаду, Съезде дувцараш кхыдола дешаш долга. Амма кхетаде доагIа миштa дог долаш селхан сайрийна гIалгIай халкъ телевизора юхера юхадаьлар, шоай лазара хьакъехьа цхьа дош а па хозаш. Ховш ма дий, цхьайолча хана наха эшар сел дукха доацалга. КIеззига терко йича, цIенен нийсен дош кIоастдергхиларга кIеззига а догдоахилге хилча — кхы дуккагIа хIама дац наха дехар.

Тха республикерча событешца дувзаденна цхьаьнга дош оттаде лов сона, юкъарчал доацаш вай Съездаца бувзам болаш дола. Михаил Сергеевич. Іа тамаш яций хIара Съезд массаза хул къамашта юкъе кхохкам отташ аргIанара кхувр вайга кхоачаш хиларах? Со се дог тийша ва, из ши — шегIа хулаш хIама а доацаш, цхьанне кIоаргга уйла еш деш хIама хиларах. ЦаI ва мехка затем бозаца хьал оттаде чIоагIга ловш.

ДIаийла ел оаш, новкъостий депутаташ, тханцига цIаьхха хьал ирдалара бахьан хилар 5 марта «Правда» газето кепатеха статья. Цун маIан дувца валлац со, цхьабакъда тамаш йолаш хIама да Съезд хилалехьа хьалхха из араялар. Цхьа бутт хьалха е тIехьагIа араяла йиш йолаш ма ярий из.

Цунца де лерхIар а гуш да. Долче, хетаргахьа, статья лаьрхIа хиннай гIалгIай халкъ эгIаздахийтара. Ший навказций сихалца вошал долча хIирий халкъа из духьалдаргда, цул тIехIагIа уж а вунаш а гIо дека болалургба, тIаккха юха а Россе плакаташ врадаргда ух тайпара: «Россия — жандарм яц». Нах боабе тарлу. ТIаккха юха а долларча хIамана бехке яр перестройка хургья.

Из лаьрхIа уйла а яь баькхха гIа ба. Цхьабакъда, подстрекателаш гIалат баьнаб. ГIалгIай халкъо дика кхетаду шоашкара бала хIирий халкъагара боацаш хилар. ВIаши, дIа-юха къамаьлаш деш, компромиссни наькъагIа минча хана цкъа цар шоайла цхьа барт бергхилар, цул хьалха дIаихача эзараш шерашка а санна. Эггара хьалха хIанз вай царна дергдела гIо, Іалаьмате сиха переговораш дIайслаяра халкъан депутатий Съезда е Лакхехьарча Совета объективни комисси вIашагIъйоллар да. Сай цIерагIа а 300 эзар сагах латтача гIалгIай халкъа цIерагIа а из дир аз дех шугара. Со тешаш ва российски халкъо из предложени хьаллоацарг хиларах.

Цунца цхьана вай Съезда темагIа дувцаш, тха безам бар цхьа хIама белгалдаккха, цаI ва чIоагIга хьашт долаш демократегахьа, президентски Іаьдала институт юкъейоалаяргахьа, духхапартийность юкъейоалаяргахьа вай цхьакха боккхаш бола гIа юхатоха. Оаха, автономе викалаша, из дика кхета а ду, тхо чIоагIга тIехьа да вай мехка президейтски Іаьдала институт юкъейоалаяра.

Бакъдар аьлча из дош дувцача хана, ух1 зале болча дукхача кхыбаршта санна тхона а кертачу ух чIсагIга вIашдухьала латта уйлаш. Цхьан оагIорахьара, президентски Іаьдал юкъедоаладар — демократегахьа, вIалла шеко а йоацаш, хьалхашкахьа боккхаш бола боккха гIа ба из. Из кхетадеш а гуш а да, массанена. Цхьабакъда вокха оагIорахьара, из дий теш хIанз эггара лоархIаме дар? Демократегахьа вай гIа бакхаро тIехьашка теттий-теш вай халкъий лоархIаме проблемаш? Са харжархой — уж грозненски прслетарнат. ХIанз из малагIча хьал тIа я хьежача сона сейна эхь хет вай мохк бахьан долаш. ХIаьта, сона хетачоах, дукккача халкъа депутаташта а хет шоай округашкара хьал цу тайпара. Из грозненски пролетариат, гражданский тIом болча хана 100 дийнахьа Деникина духьала лаьтта, гражданский а Сийлахь - боккха Даймехка а тIемий хана мохк доагорца Іалашбаь йола пролетарнат хIанз чIоагIа халача хьала тIа я. Цун бераш шоза дукхагIа дов кхыбарел, хIана аьлча тханцигара экологически хьал геттара во да. Тхо долча духха ха я талонаш йола. Цу зонашкара нах арабахарга тийса са дайна а духха ха я. Фуд царга Даьхдухха ха я. Фуд царга Даьхенгара кхаьчар?

Цу тайпарча хьала тIа да шо дерригаш а, кхы дукккха бараш а. Боккъалдар аьлча, хIанз вай президентски хоржамашца хьашт долаш бий нах? Царна из керттера дош да е дац? Бакъдар аьлча, царна из керттера дац.

Амма вай цудухьа да халкъа депутаташ, тIехьагIетта йиш йоаца халкъа проблемаш къоастаяьза даргдоацаш, хIаьта а демократегахьа цхьаьнха гIа баккханза даргдоацаш. Денна тIехьа ди доагIаш хьалхашкахьа даьхкад демократегахьа. Цудухьа оаха хьаллоац керттерча даькъе президентски Іаьдала институт юкъейоалаяра тIадержадаь СССР Конституцена деш дола дерригга тоадараш. Цунца цхьана оаха яздаь дIаденнад 110, 112, 114, 124, 127, 171 статьяшта дола, автономе берригача граждани, уж моллагIча къамех бале а, бокъонаш теркал а еш оттадаь дола тоадараш. Оаха дех ух тоадараш теркал дар. Шун ха йоаергьяц аз уж Іодешаш, цхьабакъда белгалдоккхаргда, тха викало, Татарерча новкъоста Миннулина оттадьдар из дош дувцилга, цхьабакъда комиссе из хьаллацанзар. Оаха чIоагIга дIаях, хIара тоадар, нагахьа санна из дош хIаьта а комиссе юха дувца ца оттадой, гелосованегIа чакхданкха.

Хетаргахьа автономни республикашкара, автономни областашкарен округашкареи реальни хьал комиссе теркалдар. Автономе бокъонашта духьале еш долча хIара хIамо цига хьержача халкъа депутаташта еза жIов етт. Тхога юха а тел цхьа хаттар: нагахьа санна воай бокъоний хIара чIегилг иштта хала хьаякхха езаш вай дале, фуд вайна духьале ер, вайх дIакъаста йиш йоацаш йолча вай самоопределене бокъонаГIа, дунен халкъашта юкъерча договорех вай мехка могаяь йолча бокъонагIа Союзни республикана юкъера дIадовла а ССР Союзе советски социалистически цхьатарра бокъо йолча республика ший статус белгалъе а? ВIу чуболабергба, нах боабе болабергба — иштта боабеш ма хиннабий хьалха. Боабаьб белогвардейцаша, боабаьб Сталина, боабаьб фашисташа, сий доаде а духовно хIалак бе а гIийртав Брежнев. Цунах хIанз цхьаккха кхераЛургвац. Духхьал халкъа юкъе вай а затусвсаш да цIенача, нийсача наькъагIа дерригга де йиш хиларга. Ховш ма дий, керда ханаш хьатIаЮоагIалга. Цу затусвсаро юхадетт тхо, кхерамо ца а детташ, сихденна, корзагIдаьнна ца хулаш. Тувла ма лелаш.

Цхьан тIа болаш бац моллагIа халкъ, кхыметтел эггара зIамагIа дар а нийсхонга гIерташ - хIлар юхатоха могаргдола низ. ВIалла шек а вац со, халкъий лоIама духьала низагIа Сталина качъелла автономи кхы хургйоацаш, хIаьта цхьатарра бокъонаш йсла советски социалистически республикаш хургйсла ди гаьна доацаш хиларах. Из исторически хиланза даргдоацаш хIама да.

ЧIовггIа безам бар тха тхоай бокъонаш яха гIерташ ахийтанза ша доалаш оаха дIаухийта низаш вай мехка берригача наьха вахар тоадарга дIаахийта. Хьамсара халкъа депутаташ, из тийша да алхха оаш кхыча халкъашта санна цхьатарра бокъонаш тхона ялара оаш объективни решени тIаэцарах. Тхо затувсаш да шун объективностага, хIаьта дхххал из бахьан дслаш шуга тхой заявлени лу оаха.

Автономни республикашкара, автономни областашкара, округашкара болча СССР халкъа депутатий заявлени.

Мехка политически система реформа хьалхашкахьа йода демократизаце наькъагIа. Цу оагIорахьа баькхха аргIанара гIа хинна дIаотта тарлу президентски Іаьдала институт юкъейоалаяр, духхапартийни системага, хетарийи дагалаттарийи плюрализмага довлар. Цхьабакъда демократега дугача цу болаьмо шоллагIча плане доахаш тIехьашка дьхад автономни республикаш, автономни областий, округий, хIаьта иштта вай мехка кагийча халкъий бокъонаш кхоачашъяра дешаш.

Деррига халкъаш цхьатарра бокъонаш йолаш да, шоай политически статус паргIатта белгалъе бокъо йолаш, хIанз долаш долча СССР Конституце тIа чIоагIъьяь къамий самоопределене ленински принцип йолаш я, аьнна дIакхайкаьча дунен халкъашта юкъерча дуккхача акташта кIал СССР-о кулгаш язъдаь дале а автономни республикаш, автономни областий, округий къамаш цу тайпара бокъонаш йоацаш да. Цунца цхьана эшаю берригача гражданий, моллагIча къамах бале а цу автономешка бахаш барий бокъонаш. Белгалдаькхача кхоачам ба, СССР халкъа депутатий Съезде къамаьл де а тхоай бокъо практически лаьрхIача низагIа хьаякха езаш хул тхо, из шоана гуш да.

ХIанз латтача хьало, автономе викалаш бола СССР халкъа депутаташ Іальмате халача хьала тIа оттабу шоай харжархошта хьалхашка, 29 миллион болча советски гражданашта хьалхашка. Политически наькъаца шоай законни бокъонашка кхачара болча наьха тешама тароваш тIехь-тIехьагIа эпалуш латт, Тха халкъашт, Ленина партех тийша а тийша, граждански тIем тIа са дехка лорадеш хиннад Советий Іаьдал. Сийлахь - боккхача Даймехка тIем тIа кхыча халкъашта уллув а латташ лораяьй вай юкъара Даьхе. Царна дагадаьллар, сатийсар кхоачашде деза ха хьатIакхаьчай.

Тхо кхайк СССР халкъа депутатий Съездага, сессега, хIара халкъа депутата гуманизмага, шун дегашка, хьамсара коллегаш, деррига халкъаш цхьатарра бокъонаш йолаш хилийта тхо гIертилга оаш хьаллацар а дех. Из дара, тхо чIоагIга тешаш ма хиллара, эшаш дараш ераш да.

ЦхьоалагIа. Советски федераце кердача Конституце ларде оттае еза деррига халкъашта самоопределене бокъо лургйола принципаш. Цу бокъонга хьежжа цар паргIатта оттаергья шоай политически статус, хIаьта паргIатта Іалашдергда шоай экономически, социални, культурни дегIаахар.

ШоллагIа. СССР халкъа депутатий кхоалагIча Съезда решене тIа белгалдаккха деза Федераце Совете дакъа лаца союзни республикаш санна цхьатарра бокъо йолаш автономни республикаш лургта. Цунна юкъе бахьа беза ишшта округай а кагийча къамий а викалаш.

КхоалагIа. СССР эггара хьалхарча Президенто (тхо чIоагIга тешаш да из Михаил Сергеевич Горбачев хургхиларах) Съезде ше къамаьл дешхьайовзийта йоагIа автономни республикаш, автономни областий, округий шоай политически статус цар шоаш белгалъяра халкъий йола бокъонаш кхоачашъяра дешах а, хIаьта ишшта кагийча къамий бокъонаш лорадешах а йсла позиш.

110 совгIа халкъа депутато кIал кулгаш язъдаьд.

Къамаьл чакхдоаллаш алхха цхьа хIама ала безам ба са, нийсагIа аьлча, дича бакъахьа хетар дIаала вай мехка эггара хьалхара Президент хургволчунга, аз ма аллара, со шек вац, хIаьта из нийса а хургда, нагахьа санна вай цу президенталла вай перестройка лидер — Михаил Сергеевич хорже.

Мохк хIанз халача экономически хьала тIа ба, хIаьта, сона хетачоах, гарггарча хана кхоачашде деза денхар да фуннагIа дай а мехка чIоагIа дисциплинен порядоки оттаелга. Дисциплинен порядоки йоацаш йола демократи — из духьхал анархи я. Демократи йоацаш йола дисциплинен порядоки — из кхы дIахо ваха никъ боацилга да, цу моттигах вай хIанз тIехдаьннад. Цудухьа автономей цIерагIа тхона лов Президента вай мохк экономически тоабаларга кхоачабергбола демократи, чIоагIа дисциплинен порядоки хьаькъалца вIаший таръергйола никъ лахар. Из деррига а вай хургволча Президентах — Хьох, Михаил Сергеевич, тийша да, хIаьта тхона лов Хьога талант, чIоагIал хинлар, Хьай гIулакхаш хьадда чакхдаха могаш хинлар. Баркал шоана. (**ТIоврш тох**).

Председатель волчо (М. С. Горбачев): Са безам ба новкъоста Хаджиева дьча къамаьла ер тIатоха. Нохч-ГIалгIайченех аьлча, Российски Федераце Лакхехьарча Совета Президиумн Российски Федераци правительстван цхьана цу проблемагга хьожаш я. Дукха ха йоацаш республика кулгалхоша тIадилларах Нохч - ГIалгIайчене хиннай Российски Федераце Министрий Совета Председателна заместитель новкъост Захаров керте а волаш бехктохкамеча нокъостий группа.

Ала доагIа цига этта хьал чIоалхане долга, из бахьан долаш ши республика хьалхьайнай, хIаьта хIанз ух1 сахьате цхьаккха реальни баькхха гIа бац. Цудухьа новкъосташа Воротниковен Власовен КПСС Центральни Комитетага а СССР Лакхехьарча Советага а письмо дайтад, цу тIа цар йоах, Нохч - ГIалгIай АССР-е хIанз этта хьал чIоагIга чоалхане долга, хетаргахьа, кхы а кIоаргагIа тахха дезалга теркал а деш, цар ний са хургдолаш лерхI тIехьа ца тетташ моттиге дош кIоастадара СССР Лакхехьарча Совета Къамий Совета лаьрхIа комиссн вIашагIъеллача.

Цар иштта лерхI хIанз ух1 сахьате, цигара деррига хьал дайза даллалца уж дешаш кепайоазон тIа дувцалга соцаданза даргдоацаш а. Хетаргахьа, из нийса да. Цу тайпара моттигаш вайна дукхаза нийсьеннай. Съезда цIерагIа тIа а дуллаш республика кулгалхой дехар хьаллоацаргда вай. Бокъалдар аьлча, СССР Лакхехьарча Совето, хIаьта эггара хьалха Къамий Совето тIехьа ца тетташ из комисси — компитентни комисси, наха лоархIаш бола депутаташ юкъе а болаш вIашагIйоллалга чакхдоаккхалда. ТIаккха моттиге реальни хьал тахкара из дIа а йохийташ, цул тIехьагIа СССР Лакхехьарча Совете предложени оттаергйолаш. Фу ях оаш, новкъостий? Иштта дича бакъахьа дий? Цу тайпара я поручени.

Новкъоста Хьаджиева йоаляьча кхыча предложенеех аьлча. Президентстваа йоагIаш йола предложенеш чакхъйоахаргъя, хIаьта цига цхьадола тIатохамаш а хургда. ВIоллагIъдар, конституци кийчдара йоагIа предложенеш. Сона хет: укхаза дийцар теркалдергда, аьнна, Хьадагадохкарах аьлча. Конституционни комиссе кастта новцаргья кердача Конституце хьалхара вариант — цу хьакъехьа доклад е балха группа кийча я. Из гарггарча деношка хургдолаш хIама да. Сона хетачох. Хьо а, новкъост Хаджиев, хIаьта Хьох викал вай берригаш а из дагадоагIаш хила деза.

«Известия» яха газет 1990 шу 15 март.

Нохч ГIалгIайченгара къаман-территориальни а территориальни а хоржамий округашка гIолла РСФСР халкъа депутаташ харжара йолча окружной хоржамий комиссешка

1990 шера 18 марта къаман - территориальни а территориальни а хоржамий округашка гIолла шеслагIа кхаж тессара хьокхамех долча участкови хоржамий комиссей протоколашка хьежа а хьежа окружной хоржамий комиссеша хоам бу:

№ 137 йолча Грозненски къаман - территориальни хоржамий округе гIолла депутаталла кандидата П. Н. Громовна тIехьа 44398 саго кхаж тессалга (37,7 процент) духьала — 71197 саго кхаж тессалга (60,5 процент); депутаталла кандидата Р. И. Хасбулатовна тIехьа 61938 саго кхаж тессалга (52,6 процент) духьала — 53657 саго кхаж тессалга (45,6 процент). Пайдана йоацаш лаьрхIай 2164 бюллетень.

РСФСР халкъа депутаталла хержав **Хасбулатов** Руслан Имранович, 1942 шера ваьв, КПСС член, Плеханова цIерагIча халкъа боахама института дунен халкъашта юкъерча экономически гIулакхий кафедра заведующи, г. Москве вахаш ва.

№ 138 йолча Гудермесски къаман - территориальни хоржамий округе гIолла депутаталла кандидата А. А. Аслаханова тIехьа 67597 саго кхаж тессалга (50,1 процент), духьала — 63362 саго кхаж тессалга (47,0 процент); депутаталла кандидата Р. А. Бисултанова тIехьа 49626 саго кхаж тессалга (36,8 процент) духьала — 81333 саго кхаж тессалга (60,3 процент). Пайдана йоацаш лаьрхIай 3852 бюллетень.

РСФСР халкъа депутаталла хержав Аслаханов Асламбек Ахмедович, 1942 шера ваьв, КПСС член, СССР МВД организационно - инспекторски управлене керттера инспектор, г. Москве вахаш ва.

№ 139 йолча Сунженски къаман - территориальни хоржамий округе гIолла депутаталла кандидата И. Ю. Костоевна тIехьа 53906 саго кхаж тессалга (47,3 процент) духьала — 56403 саго кхаж тессалга (49,5 процент); депутаталла кандидата Н. А. Сташенкова тIехьа 46903 саго кхаж тессалга (41,2 процент) духьала 63403 саго кхаж тессалга (55,6 процент). Пайдана йоацаш лаьрхIай 3618 бюллетень.

РСФСР халкъа депутаталла хержав **Костоев** Ювсапа ИбрахIим, 1946 шера ваьв, КПСС член, Карабулакски рудай йоацача гIишлон материалний завода ОТК начальник, пос. Карабулаке вахаш ва.

№ 140 йолча Урус-Мартановский къаман - территориальни хоржамий округе гIолла депутаталла кандидата А. Б. Арсановна тIехьа 72054 саго кхаж тессалга (57,6 процент) духьала 50683 саго кхаж тессалга (40,5 процент); депутаталла кандидата Х.-М. М. Бисултановна тIехьа 45097 саго кхаж тессалга (36,1 процент), духьала 77640 саго кхаж тессалга (62,1 процент). Пайдана йоацаш лаьрхIай 2242 бюллетень.

РСФСР халкъа депутаталла хержав **Арсанов** Ахмед Баудинович, 1933 шера ваьв, КПСС член, НГIАССР хьунбоахама министра заместитель, г. Грозне вахаш ва.

№ 881 йолча Ленински территориальни хоржамий округе гIолла депутаталла кандидата Б. А. Григорьевна тIехьа 24339 саго кхаж тессалга (27,3 процент), духьала — 82275 саго кхаж тессалга (69,8 процент); депутаталла кандидата Н. П. Ивановна тIехьа 49966 саго кхаж тесалга (56,0 процент), духьала 36648 саго кхаж тессалга (41,1 процент). Пайдана йоацаш лаьрхIай 2598 бюллетень.

РСФСР халкъа депутаталла хержав **Иванов** Николай Прокофьевич, 1946 шера ваьв, КПСС член, «Старогрознефть» НГДУ начальник, г. Грозне вахаш ва.

№ 882 йолча Заводской территориальни хоржамий округе гIолла депутаталла кандидата И. А. Алироевна тIехьа 31498 саго кхаж тессалга (45,3 процент) духьала — 36150 саго кхаж тессалга (52,0 процент); депутаталла кандидата В. М. Крутовна тIехьа 29960 саго кхаж тессалга (43,1 процент), духьала 37688 саго кхаж тессалга (54,2 процент). Пайдана йоацаш лаьрхIай 1854 бюллетень.

РСФСР халкъа депутаталла хержав **Алироев** Иса Ибрагимович, 1957 шера ваьв, КПСС член, «Промавтоматика» НИПИ Іилман болхло, г. Грозне вахаш ва.

№ 884 йолча Назрановски территориальни хоржамий округе гIолла депутаталла кандидата В. Б. Богатыревна тIехьа 42333 саго кхаж тессалга (57,3 процент), духьала — 29568 саго кхаж тессалга (40,0 процент); депутаталла кандидата Х. А. Костоевна тIехьа 21196 саго кхаж тессалга (28,7 процент) духьала 50705 саго кхаж тессалга (68,7 процент). Пайдана йоацаш лаьрхIай 1941 бюллетень.

РСФСР халкъа депутаталла хержав **Богатырев** Берса Бембулат, 1934 шера ваьв, КПСС член, НГIАССР лаьтан фондаш лораяран тахкаран вола керттера госинспектор, г. Грозне вахаш ва.

№ 885 йолча Наурски территориальни хоржамий округе гIолла депутаталла кандидата Р. М. Ахметхановна тIехьа 38010 саго кхаж тессалга (45,3 процент) духьала — 43439 саго кхаж тессалга (51,8 процент); депутаталла кандидата Р. М. Супьяновна тIехьа 32278 саго кхаж тессалга (38,5 процент) духьалга 42171 саго кхаж тессалга (50,3 процент). Пайдана йоацаш лаьрхIай 2383 бюллетень.

РСФСР халкъа депутаталла хержав **Ахметхянов** Рамзан Мухадиевич, 1953 шера ваьв, парте вац, Шелковски района СЭС керттера лор, ст. Шелковской вахаш ва.

№ 886 йолча Шалински территориальни хоржамий округе гIолла депутаталла кандидата И. А. Албастовна тIехьа 31226 саго кхаж тессалга (35,9 процент), духьала — 52777 саго кхаж тессалга (60,6 процент); депутаталла кандидата С.-Х. М. Нунуевна тIехьа 45054 саго кхаж тессалга (51,8 процент), духьала — 38949 саго кхаж тессалга (44,7 процент). Пайдана йсацаш лаьрхIай 3041 бюллетень.

РСФСР халкъа депутаталла хержав **Нунуев** Сайд-Хамзат Махмудович. 1952 шера ваьв, КПСС член, Ведески райкома шоллагIа секретарь, Ведено вахаш ва.

Къам лоархIаш хилийтара

Парте XXVIII-ча съездага йола КПСС ЦК платформа проект ешаш а Іомаеш а аз тернам тIабахийтар перестройкана керттера итог обществе лаьтта нах духовнин политически лаьш болаш хилар дIадаккхар кердача хьалашка нах граждански а къаман а лоархIаме хилари да аьнна долча дешашта.

Сона хетачоГIа цхьаккха хIама хилаш сага селлара новкъа а дог лазадоаккхаш а къама тIагIолла беш бола тIехтохами къама тIагIолла цун йола бокъонаш йохаяри санна. Дукхха бола советски грекаш тIом хьалехьа хьалхарча а тIема а шерашка бахачара бохабаь мехка малхбоалерча моттигашка дIабахийта хиннаб, Бахачара бохабаьраш а бахчача бисараш а шоай культура йолаш йолча бокъонах баьхаб, шоай меттала дешачара, массане а санна образовани йолаш хулачара, шоашта еза профессеш Іомаечара, шоай къаман интеллигенци хулачара баьхаб, Шоашта гонахьарча нахаца шоай наьна мотт бувцачара бьнна советски грекаш шоай къам а долаш бола нах болчара балара кхерам тIаэтта хиннаб.

ХIаьта 1985 шерага кхаччалца уж хIамаш дувца йиш хиннаяц, моллагIча а халкъа уж чIоагIа къувлаш хиннадале а. Бакъда, цхьаккха бахьан а доацаш советски грекаш бехке беш хилар-м дIадаьккхадар, царна еш хинна дискриминаци лаьгI а яьяр. Хетаргахьа, из дарах кхоачам бав Іийнабар, Цар проблемаш а иштта репресси яь хинна кхыча халкъий а, къаьста аьлча советски немций, крымски татарий, гагаузий, туркий - месхетинций, курдий, ассирийций, проблемаш кхы ца ювцаш йитаяр. Цу дерригача халкъий кхел цхьатарра я. Иштта дола гIулакх нийса лаьрхIадар, хIана аьлча официални идеологе керте латтар СССР-е къамий дош къоастадаь дьннад яха, исторически общность хьа а яь, мехка деррига къамех цхьа советски халкъ хиннад яха уйла.

ТIехьарча шерашка хинначча событеша хьахьекхар иштта дола гIулакх нийса доацилга. Къамий дош «лакхера» Іочу телача командно-административни системас низ беш сиха къоастаде гIертилга нийсса юхамаччахьа даьлар — ирделар къамашта юкъера гIулакхаш, вIаши низ бе доладелар, нах а боабеш довнаш хилар. Къаьгга гучадьлар общественни вахара къамий формаш хеташ хинначул чIоагIагIа а духхьала цар шоай долча законегIа хьахинна а йолга.

Халкъий къаман сакхетам чIоагIга сомабала болабенначча хьалашка советски грекашта мегар мехка тайп-тайпарча регионашка йолча шоай общинашца сиха бувзам оттабе. Берригаш а дIалархIача хIанз мехка 800 эзарнел кIезигагIа доацаш да тхо. Бакъда, дукхагIча общинашка наха, къаьстта кагирхошта шаьра хац шоай наьна мотт, во йовз шоай халкъа культура. Культура меттаоттаяра проблема ира латт. Къаьстта из бахьан да оаха къам вIашагIкхетара никъ — советски грекий обществай моттигашка цхьана культурно - просветительни болх бара, наьна мотт, халкъа истори, цун искусство, дина традиеци, кхыдараш Іомадарга гIолла къам вIашагIкхетара никъ харжар. Обществаша вIаши йовзийтаргья балха опыт, керда идеяш, бувзамаш увттаду доазод дехьарча грекашца, Вай обществаш доазол дехьарча гречески организацейн делегацеш вIаши ухийт. Тха обществаш йолча городашка культурни центраш, кооперативнии доазол дехьарча фермашца цхьана йолеи предприятеш, больницаш, къабеннарашта йола къахетама пункташ яхка лерхI. Москве оаха йилла лерхI духовни семинар, цхьа монастырь меттаоттае (цу хьакъехьа хIанззе а барт баьб), болх беш дола киназ хилийта, сталинизма шерашка бахачара бохабаь байна советски грекаш гIулакхаш хургдолча, дуккхача хана денз вай хьежаш долчунга кхачийта партена магар.

Политика практикага якхар тахан эггар лоархIамегIа да. Из доагIа вахара моллагIча формана а, цунна къамашта юкъерча гIулакхашта а. Цу хьакъехьа хIанззехьа а дуккхадар ду, бакъда дукхагIа дувц, белгалдоаккх. Цхьан хана автономи а хинна, шоаш бахачара-низагIа дохадаьча халкъашта, къаьстта аьлча гренашта, эггара керттера да автономни меттаоттаяр. Цу даькъе цхьадела хIамаш ду, бакъда уж лерагIа а дизза а диц. Идея практикага якхар сихдара съездага йолча КПСС ЦК платформана юкъеяхьа еза сталинизма шерашка дIаяькхха халкъий къаман автономи меттаоттаяра пункт. Иштта хIама дича вай цамий землячествашка, обществашка, центрашка беш бола пайданеи дуккхача тайпарен болх сихберга.

Георгий ТРАПЕЗНИКОВ-ГЕРАСИМИДИ,
советски грекий Московски общества председатель, исторически Іилмай кандидат.

Наха— дегайIовхал

Республике йовзаш йолча XX партсъезда цIерагIча казакий хоро къахетама концерташ увттадир Нохч-ГIалгIайченеи Къулбаседа - ХIирийченеи мел йолча госпиталашка, боккхий нах бахача цIеношка, хIирийчен подшефни йолча машиннаькъа больнице бадача унахошта, иштта кхычахьа.

ЦIаьхха баьхка артисташ тIаэцар фусамдаьша чIоагIга гIадбахе. Художественни самодеятельноста докъошхо волча П. Торшина дийцар, г. Грозне поселже Черноречье инвалидийи боккхача наьхеи интернате къахетаме концерт оттаде тхо дахача массавола кога тIа ураотта могаш вар концертага ладувгIа цIеча уголоке хьавера. Дувцилга доацаш воча хьале я из интернат, аьлар цо, иштта биркъе ба цу чу Іеш бола нах а. ДIатIа хьежача вахарцара безам бехача наьха оамал яр цу наьха, хIаьта а концерт дIадоладелча цIаьхха сийрда дьлар боккхийчар бIаргаш. Сакъердаме а халхара а ашараш оаха йолайича геттара айбалар унахой безам. Хозахийтар царна «Варенички». «Трава моя, трава», «Седина ты моя, седина», «Кабардинка» яха халхара йиш, иштта кхыяраш а. БIарччача сахьата концертага хьежаш баьгIача а кIаьд а ца луш тIоараш деттар наха, кхы дIахо ладувгIа кийчабар.

Цхьан хана вай вахаре дизза дакъа лоацаш хиннача госпитале: къона а къаьна а, эрсий, нохчий, гIалгIай, эрмалой, кхыбараш. Из ерриг госпиталь айеш хоро лийкхача ашараша тхьайсачара цIаьхха сомадаьлча санна адамий цIогIарч, тIоараш детта доладелар. Баркал шоана, баркал, йоахар унахоша.

Концерт чакхдаьнначул тIехьагIа цунах шоашта хетар дувцаш зрителаша белгалъяьхар: «Массадолчун корта — маьхх», «Са мохк», «Шера аренаш», «Кабардинка» яха халхара йиш.

Кхы дIахо а къахетаме концерташ увттаде лаьрхIа я художественни самодеятельноста коллектив. Из ше дехкарийла я, аьнна, хеташ я кIалбисача наха шоай дега йовхал дIаяла.

Т. МАЛЬСАГОВА.

Мишта Iангара доах хьайбаш

ГIУЛАКХАШ ЮХАДАЬННАД

Шалински района хьайбай боахам, къаьстта чIоагIа шура йоаккхача даькъе а болаш, геттара халача хьале ба. Кхоачам ба духьал ер масал: ухказарча 21 фермах барайтта унахцIена яц. Пхи бIаь совгIа етт бруцеллези туберкулези долаш ба. Соахка къе деннад 93 бежан, хIаьта пхи бIаьи кховзткъеи диънена урс хьекхад, 1200 хьайбан кIезигденнад Iул. Из бахьан долаш дIадахача шера шурен дулхи даккхара планаш кхоачашъяьяц районо. Шу хьалха хинначул 140 килограмм кIезигатIа шура яьккхай хIара кхоабача Iаттагара.

Ишта кIийле йолаш, кхоачам хиллал доакъар доацаш дIадоладир ухказарча хьайбаш леладераша доахан Iангара дахара гIулакх. Мадарра аьлча, продукци тIакхетарга даха дог дацар. Из ишта долга къаьгга хьалхьехар кararча шера хьалхарча шин бетта хьокхамаша.

Юххьанца белгалдаккха деза, уж хьокхамаш кий яьккха мара да тIавоаIаргвоацаш хилар. Нагахьа санна, соахка, планаш кхоачаш ца еш йисача шера, цу юкъа 8089 центнер шура паччахьалхенга ехка хиннаяле, хIанз дIачуеннар 2,1 эзар центнер кIезигарIа я. Соахкарчул дикагIа болх беш «Московский», «Предгорный» яха совхозаш мара яц. Кхыдола боахамаш дикка юхадаьннад. Масала, «Искра» яхача совхозо ехкай 106 центнер шура, дIадахача шера 379 центнер хиннача. Соахкара хьокхам хIанзарчул 3,5-зза лакхагIа боллаше, шура йохкара план 57 процент мара кхоачашъяьяцар ухказарча хьайбаш леладераша. тIакхха дувца эшаш дий кararча шерара гIулакхаш? Цул дукха эргаш дац «Джалка», «Курчалойский». Куйбышева цIерагIча совхозий шурий фермашкара хьал а.

Дулх дукхагIа дехкад соахкарчул. Цхьабакъда, гIадваха хIама дац цу даькъе а, хIа-

хьагIа, деррига а ший мотт тиге дIаэттар — хьокхамаш лохделар, планаш кхоачаш ца еш йисар. Цох лаьца яздир республикански а районни а газеташа. Цамогаш дараш дIадаьхача, геттара кIезигделар детта доахан. Кхоачамбоацараш ихы а дукха дар.

Дале а, ер шу дикагIа дIаоладир совхозерча хьайбаш леладераша. Кararча шера хьалхарча шин бетта соахка цу юкъа хинначул барайтта тонн шуреи 53 тонн дулхи дукхагIа дехкар цар паччахьалхенга. Цо аьттув белар дIадахача шера тIадиса декхар дикка кIезигде. Из деча докхха дакъа юкъединхьар Сулейманов Рамзан керте латтача арендни звеност, дояркаша А. Байхаджиевас, М. Ильясовас, I. Бачаевас, С. Сулеймановас, Iаьсий леладеча Н. Обиленкос, механизатора М. Махмудова.

ШерагIа дувца лов сона Хасиев Дауд керте латтача арендни звенох. Цо дулха кхаба дIанйцай шовзткъа сиргIа. ХIанзле царех баройтта паччахьалхенна дIачуеннай, хIаране дозал юкъера лаьрхIача 440 килограмм а долаш.

— Договорага хьежача сиргIаш 360 килограмм дозал долаш дIачуелча а план кхоачашхулар, — йоах Дауда. — Цхьабакъда, цох кхоачам баь Iанзар тхо. Дийнахьа хIаранена 700 грамм дулх тIакхетийташ кхаьбар оаха хьайбаш, планагIа 500 грамм йолаш.

Даудаца цхьана болх беш ва цуи воI Султан. Хьайбашта хIама эшаш хилча Iоховшац уж, бизза пайда эц доакъарах. Цудухьа, аьттув баьннаб арендаторий продукци якхарга дIадодар геттара лохде.

Дика дIадоладаьд гIулакх «Джалка» совхозерча арендатора Исраилов Бадруддина а. Цо лелае дIанйцай ткъо сиргIилг. Даьна новкъостал деш ва воI Ломiаьла, мехкарий ПаьтIамат, Малкан, Лариса.

Тхо цига хиннача дийнахьа берригаш а хьайбашта Iунал деш бар уж. Цар яхачох, хIара сиргIана дийнахьеи буси 800 грамм дозал тIакхет, планал тоъал дукхагIа.

Сево новкъостал ду арендаторашта толамаш даха? ЭгIара хьалха белгалдаккха деза, шоаш карала ь ц а гIулакх кIоарга довзаш, опыт йолаш нах уж хилар. Масала, Бадруддин Назарановски совхоз-техникум чакхъяькхха ва.

— Юххьанца кхы дукхагIа хьайбаш хьэша лоарxIаванзар со, — йоах цо. — DIахо йодача хана майрагIа хургва. Дезал а из уйла йолаш ба.

Цхьабакъда, цу тайпара масалаш геттара кIезига да Шалински районе. ДукхагIа нийслу кхоачамбоацараш, хьайбай боахам во лелабара а фермай болхлой йоагтIача тайпара йоаккхо ца яра а факташ.

«Южный» яхача совхоза шурий фермана гарга гIертача, бIарг тIаотт наькъа аьрда оагIорахьа ше цхьаь дагIача цхьан цIенна. Гонахьа карт яц. Цу чу вах скотник Исранлов Шарпуддини цун дезали. Из ухказа къахьега волавеннав совхоз йиллача хьалхарча дийнахьа денз. Цу дерригача шерашка ше вахача фусаме газ, хий, электроэнерги хиларга сатийсад цо.

Ишта бьде вахар да кхыбола хьайбаш леладераш чубахача итт цIенах латтача лоаллахарча поселке а. Эшамаш, саготонаш, кхоачамбоацараш... Бокъонца Iокаташ дувц шоай гIозал йоашача вахарах бежа Iуно М. Вистигова, цхьайтта бера нанас Т. Мустиговас, дояркас С. Даудовас.

— Вахар чам боацаш хилар цаI да, — аьлар фермерча дикагIойолча дояркас Л. Исхановас. — Беррига болх кулг-кара бе безаш ба. BIашкадихьад тхо хIара дийнахьа ги дехка текхадеча дезача галеша, ведараша. Доацаш да дIайха хий. Шурий блок йолча цIен тхов хIанзхIанз чукхетар кхерам болаш ба.

Тiаккха мишта да фермай болхлой салаIара хьалаш? Адама ма голда уж, цкъа дайначоа шозлагIа хIаьта а.

Кararча шера хьалхарча квартале 90 тонн шура пачахьалкхенна дIаяла езаш яр совхоз, цхьабакъда, январеи, февралеи еррига дIаенна продукци 37 тонн мара хиланзар. Тамаш я-кх цу боларца планаш кхоачашъе аьттув боале.

Дега бохам хинна дIадахар тхо цу фермера. Дагахар наьха лоткъамаш, цар кхоачаш ца хинна уйлаш. ЦаI дар шеко йоацаш: совхоза кулгалхой мела хиларах хьадьнна «беркат» да из. Мала тешаргва массеэк шера скотник чувахача цIенна гонахьа карт е цар тароваш хиннаяц аьлча?

Цхьан дийнахьа дIаяха вIашIехьдаргдац Шалински района хьайбаш леладерий вахаре нийсьенна халонаш, тIатеIла болх бича мара эшалургьяц уж.

М. МАЖИТОВ.

Ноч - гIалгIай «Терек» яхача мебельно - дахчах хIамаш еча производственни объединенена чуйоагIача шоллагIча мебельни фабрика болхлоша хьадеш дола букъбетта гIандаш, салаIара дола креслаш, кхыдола халкъа эша товараш бахача наха чIоагIа хоатташ дика дIазцаши да.

Фабрика цехашта юкъе къаьстта дика болх беши даим яхье хьалха латташ хиларца белгалбанна ба Лорсанов Ахьмада кулгалдеча цхьоалагIча цеха мебельщикаш. Укх шера хьалхарча шин бетта товарни продукци арахецара план 101 процент кхоачашъяьй цар. Паччахьалкхен планагIа лаьрхIачул тIех цар арахийцад бIаьш букъбетта гIандаш.

Башха - дика производственни хьокхамаш доахаш хиларца кхычар хьокхам эца йиш йола мебельщикаш кIезига бац цехе. Царех ба станочницаш Вахидова Тамара, Джамбулатова Люба, Добуева Айза, кхыбараш.

СУРТА ТIА: (аьрдехьара аьттехьа) станочницаш Т. Вахидова, Л. Джамбулатова, А. Добуева.

И.ПЛИЕВА сурт.

Цкъа яздаьчун лерагIа

Наьсар кIалхардоалаш латтий?

Фу дисад Наьсарерча Наьсар яхача хина укх тIеххьарча шерашка тIа ца кхоачаш... Къамаргаш Iувдаш латтача сага хьал тIа кхоачадаьд из моттигерча чиновникаша. Тамаш а я из-м. тоатолг миссел мара доацача, юрта юкъе гIолла додача цу хина сел бала тIаоттабар.

Вай Iодохьийтача хана дехьар а сехьар а ший лакхача бердашка кхаччалца айденна, шерра доагIар из, гIалмечура хьаухача хиво новкъостал а деш. Тiаккха вай цIадаьхкачул тIехьагIа хIирашкахьара гIалме чура иха хий кхычахьа дIалостадир, чкъаьрий леладу Iамаш дахка деза тха, аьнна.

Цул тIехьагIа ший «сискал» тIа дисар Наьсар, хьасташкара доагIар мара доацаш. Хiаьта из цIена, шийла шовда а тоъар наха. Хiанз мо аьшкабетона гомаш а уттадеш, дIакъувла а дезацар хьасташ. Ведар чухьакхе хьайца дода хий а хулар Iочухьежача юхь гуш цIена.

Тiаккха цхьа юкъ яьннача гIолла цу юрта бахача наха оарц даькхар: юрта магIа доахана хий мала моттиг яц, аьнна. Хiама хургдоацаш дар Алханчурта канала чура хий хьачу ца диллача. Юрто даь дехар кхоачаш а деш, АМОС-а управлене начальника Абадиев Iийсас (хIанз а цига болх беш ва из) из дош чакхдаьккхар. Чухецаделар Наьсара атагIе канала чура Iаьржа хий. Доахан паргIата даьлар, бакъда, малара-м хац сона, кхыметтел дегIах кхарза а йиш йоацача кхьачар Наьсар. Берда йистошка хьасташ даха болабелар нах, докхий кхерий гонахьа дехкаш а корабоагIе аьшкабетона гом оттабеш а.

Иштта дукхача шерашка хало ловш хьадоагIа Наьсар хIанз мукъагIа ший Iалама кара ма дитадий, аьнна, хийттача хана, юха а тIахьайзар цу тIа Iаьржа морхаш.

Фуд хIанз хиннар, фу кхерам ба Наьсара хIанз «пIелг эгабер»? Юртара нах хьаIайнаб, хьалкхувш боагIарий а кхийнарий а чотах. Хьалха йоккхий хинна наьха бешамаш а керда хьахулача дезалашта цIенош деш, боахамаш дехкаш хьалйизай. Кхычахьара лаьтташ ца декъе хIама хургдоацача дIакхьачад гIулакх, аьнна оарцагIбаьлар нах.

Из процесс соцае йиш яц. Цу тIа СибарегIара вай цIадаьхкача укх 34 шера цIенош де наха лаьтта дийкъадац цу юрта а ерригача районе а. Цу шерашка хьал а кхийна, шоай къаьста фусамаш ца хиларах саг ца йоалаеш - лела кагийнах оаха дагарбича — 1000 совгIа саг хилар духьал цу цхьан юрта. Хiаьта саг а йолаяь дезал а болаш дай тховна кIал бахараш 300 хилар. Цхьаькха юрт Iойилла нах ба уж.

«Назрановский» совхоз (сходе цхьан воаккхача саго аьннача тайпара) таьлме ягIа котам мо Наьсар-Керте миссел йола пхи юрт чу а лаьца улл, хIара юрта гонахьа гIадж кхоссал моттиг ца юташ лаьтташ а оахаш. Цхьабарий коарча карташка кхьачай совхоза гота. Юрта Совета доалахьа яц цхьаь цаI лаьттан чIегалг. Хiаьта юрта арахьа хьо боахам билла лаьтта чIегалг еха велча, шоай дегIа тIара нихь доакхаш санна оарцагIа боал совхозий директораш. Хiанз а ишта долаш да из, дукха ха йоацца арадаьннача лаьттах долча Законо цхьаца эргалонаш ца йой.

...История ца дийцача ховргдацар вайна Наьсарца сел кънзал хIана лелаю. Хiаьта тха газетас дукхаза дийцад цун кхелах. Дукха оарц даьхад газето из бахьан долаш. 1988 шера август бетта арадаьннача газета тIа кепатехача «Цiена лоаттае Iалама гIув» яхача статья тIара Наьсарех лаьца язъяь цхьа абзац юхакердаякхха лов»... Из юкъе гIолла чакхдоалача юрташка (Наьсар-Керте, Iаьлта-Юрт, Дошла къ а-Юрт, Буро-КIал) бахача нахах волча саго цIенош де лаьтта дийхача цу хина атагIе бовд вай ювцача совхоза кулгалхой, цига кхы чIегилг йисайний хьажа. Дехьара а сехьара а юрт хьатIагIерташта а готденнад из. Укх шера бIаьстн йоаллаш юххера катехар цох «Назрановский» совхозо.

Парте райкомо е райисполкомо а цхьаккха жоп ца луш, ца тохкаш дитар из дош. Цу шера октябрь бетта цIаькха а оарц даькхар «Сердалос» «КIалдисад Наьсар», аьнна. Цу юрта бахача наьха бIарччача группо А. Газгиреев, А.-М. Евлоев, У. Евлоев, Б. Тутаев, А.-Х. Газгиреев, кхыбараш юкъе а болаш, редакце дайтача письмо тIа йоахар «Iалам лорадар, цун кхом бар — хIаране дехкар да, закон да, яхаш дувц вай. Бакъда, укхаза телхаду из. Юрт духьала йоллаше, Наьсар яхача хина хьасташ чу а лаьца улл, хIара юрта гонахьа гIадж кхоссал моттиг ца юташ лаьтташ а оахаш. Цхьабарий коарча карташка кхьачай совхоза гота. Юрта Совета доалахьа яц цхьаь цаI лаьттан чIегалг. Хiаьта юрта арахьа хьо боахам билла лаьтта чIегалг еха велча, шоай дегIа тIара нихь доакхаш санна оарцагIа боал совхозий директораш. Хiанз а ишта долаш да из, дукха ха йоацца арадаьннача лаьттах долча Законо цхьаца эргалонаш ца йой.

...История ца дийцача ховргдацар вайна Наьсарца сел кънзал хIана лелаю. Хiаьта тха газетас дукхаза дийцад цун кхелах. Дукха оарц даьхад газето из бахьан долаш. 1988 шера август бетта арадаьннача газета тIа кепатехача «Цiена лоаттае Iалама гIув» яхача статья тIара Наьсарех лаьца язъяь цхьа абзац юхакердаякхха лов»... Из юкъе гIолла чакхдоалача юрташка (Наьсар-Керте, Iаьлта-Юрт, Дошла къ а-Юрт, Буро-КIал) бахача наха волча саго цIенош де лаьтта дийхача цу хина атагIе бовд вай ювцача совхоза кулгалхой, цига кхы чIегилг йисайний хьажа. Дехьара а сехьара а юрт хьатIагIерташта а готденнад из. Укх шера бIаьстн йоаллаш юххера катехар цох «Назрановский» совхозо.

Парте райкомо е райисполкомо а цхьаккха жоп ца

ДОАЗОЛ ДIАХЬАРА

Дунен кепайоазоно ший материалаш тIа каст-каста язду «Тайм» яхача американски журнала тIа кепатеха я информаци, аьлс. Цхьа бахьан доацаш дац из. Из Нью-Йорке арадувлаш дола 1923 шера вIашагIделла а хIанз доазол арахьарча 40 мехка арадувлаш а дола еженедельник, дунен тIа керттерчарех влияни йолаш дарех а иллюстраци яь дола журнал да.

Шу долалуш «Тайм» яхача журнале баха хиннаб Московски паччахьалкхен университета журналистика факультета преподавателаши студенташи (СССР викалаш хьийха хиннаб цига Персонса цIерагIча дизайна школа болхлой советско-американоки контакташ дегIайоалаяра доазонашка). Еженедельника журналисташа царна йовзийтар шоай «редакционни кухне» къайленаш, производства технологи, московски хьашташта йийпар материалашта обработка яра способаш — литературни яраш санна фотографически яраш а — персонални ЭВМ-ашцен кхыйолча компьютерни техникацеи. Сиха а дика а— ишта я цу дукххэнеша лоархIаш долча издане толамий керттера къайле, ишта лерхI «Тайме».

СУРТА ТIА: «Тайм» яхача журнала редакце. Ухказа советски винкалашта байзар фотолабораторе болх. Компьютераша тIахьожам лоаттабу фотопленкана обработка яра процессана, редакторашта гIо ду сиха хьакъоастаде а бос болча суртий монтажни дискашта варьированн е а, ретушь яреи йоаггIаш йола коррекци яреи методагIа хувцамаш де йиш я укхаза сурташта.

С. ВЕЛИЧКИНА сурт. (ТАСС).

Машара наькъа яьнна автомобилаш: лехкаш бараш журналисташ ба

Японски города Хиросиман малхбузенгермански Франкфурт-на-Майненеи юкъера 12 эзар километр совгIа ницкъ бе беза машинашца машара наькъа бьннарий, хIаьта цу наькъа докхкагIдола дакъа советски территоре тIа гIолла чакхдоалаш да. «Мазда» яхача йиъ автомашинага никъ дIаболабайта лаьрхIад июнь бутт бовш Хиросимера.

«Радио - телевиденi-Люксембург» яхача компане корреспондента Х. Шимпфан йовзаш йолча «Мазда» яхача автомобилаш еча японски фирма малхбузенгермански дирекце е и кердадарий кепайоазон Агентствана могаьв юххьанца хинна проект гIовзаяла мег аьнна хийтар; цхьан беттан ах беттан серийни легковой автомобилашца ах Японех, ерригача Советски Союзах (къаьстта а вай наькъий хьалаш теркалдича), ах Европах чакхбоалаш бола никъ бар. Белгала, никъ белга вIаштIехьдаккхара декхар чоалхане хиннадале а, кхоачашдулургдолаш дар.

Советски оагIонгахьара автоникъ беча дакъа лоацаш хургва АПН вIъ журналисти лори, малхбузенгермански оагIонгахьара — «Радио-телевиденеЛюксембурга» корреспондент Х. Шимпфи «Аутобильд» яхача журналера цун вIъ коллегеи, японски оагIонгахьара ши инженер-механик. «Маздас» лу автомобилаши наькъа яьнна йолча машинашта эша гIулакх де японски персонал а тIайолаш йола ши «техничкеи». АПН-о наькъа маршрут а СССР-е хулача событешцара шоай читателий хьашташ кхоачашдеи вай мехка бе-беча халкъий традицеш царна йовзийтеи немецки журналисташка йиш хулийтаргIола культурни программа а оттаяьй.

Никъ дIаболабергбола ха хьатIакхачале дисача бетташка «Мазда» дага я Гаьнарча Малхболенеи Сибарегiеи йода массеэк эзар километр а чулоацаш бола беррига никъ кхы хатар ца эккхаш чакхбоаккхалургбола йиъ машин кийчъеи тахкеи. Профессиональни тренерий кулгашца экипажий цхьана тренировкаш е лаьрхIад ФРГ-е, бундесвера цхьан автодроме. Вешта цхьана занятеш яр из-м вIаши дикагIа бовзара йола таро а майий экипажа.

— Цу автонаькъо,— аьлар «Мазда» яхача фирма малхбузенгермански филиала генеральни директора Н. Фудзимотос. — Халкъаша шоайла вIаши дикагIа кхетадара новкъостал дергда, цхьана хьоашали гIулакхаши леладе догъоттийтаргда аьнна хеташ ва со.

Ялхлагiча августе москвичий йиш хургья «Мазда» яхача автомобилий колонна шоай города улицашка бIаргаго.

Аллексей КОНИН, АПН корреспондент.

Йоаккхоний дозала кIал

Будапешта керда район — Капосташмедер. Цхьайттазза вIашtIаръяьча гIалий ворхIлагIча этаже бах Золтан Беде дезал. Кхо бер да цун. Жужа яха сесаг берашца цIагIа ягIа — ишта Жуже яхача зIамагIойолча йийига цхьа шун ах шун даьнад. Золтан ше слесарь-механик волаш балха ва. Дезала еррига бюджет — дезала дас эца алапин, кхо бер хиларах телаш дола ахчен, бераш кхедара тела пособии— 20 эзар франк да. Сомашца из нийсде оттаргьяц со — духха хIама хургдац цунах. Аьлча бакъахьа хет сона, квартирага, из йIоахъярга, хига додар кхо эзар совгIа форинт хилар. Нагахьа санна тIадилла ийцача телевизорах, дIа-юха водача билетах телар цунца дIалаьрхIача, диълагIа дакъа алапи — доацар морга да.

КIиранна цкъа дуъ дезале дулх. Баа сом эца ахча тоъац. Книжаш ийдац, газетех яздайтар спортивни газет мара дац, телевиденен радиои программа а я. Барзкъаш шетег Жужас, барзкъех тела ахча чIоагIа кходеш дIаухийт. ГIулакх доацаш дIаухийта ахча да из? Жужас гIаьле увз, хIаьта Золтана кIиранди йнахьа делкъийна ше хIама дуача хана пиво мол. Ловраш да уж? ЦIакхха а цхьана са лоIаш, кхычахьа дIа-хьа сакъерда баха хиннабац дезал. Дагадоахкаш хIамаш хиннадий? Хиннад, цхьан хана Жужай уйла яр бархI — итт бер хилийта. Цхьабакъда, хIанз дика ховш да из вIалла а вIашtIехьа доацилга.

Дезала тIалатта гIулакхаш, цун йоакхо яр, — цу хIамай къаьстта а каст-каста саготде дезаш хул тахан. Кхы тIа а сагото тIакхоачашйир дукха ха йоаццаш, хIамаш маьхаш геттара чIоагIа лакхдаро, хIаьта Беде бар санна болча дезала кхачанна юкъера дулх цо геттара «дIадаккха» а тарлу.

ХIаьта цу тайпарча дезала вахара боарама мах вешта а мишта бергба, духха бий уж Венгре?

Вахара боарамга дIадодар, эгтара кIезигагIа лаьрхIача а, диъ эзар форинтал кIеззига дукхагIа да. Цхьабакъда, эгтара тIехьагIа маьхаш тIатохарца дувзаденна цунна юкъе а хувцамаш де дезаш да. Мичча бесса дале а, аз бийца дезал духха хIама ца эшшаш цу хьал тIа латташ ба.

Статистико хьахьокх, мехка бахача нахах 9,1 процент (цхьа миллион саг гарга) вахара боарамал лохагIча хьалашка бахаш хилар. Нагахьа санна лелаш дола гIулакхаш техача гучадоалар укх тайпара да: дезалий вахара боарам лохлуш латт, цIагIара хьалаш талхаш доагIа. Шоай беррига низ оарцагIбаькхха цхьан юкъа мел аьлча а юкъерча боарамга кхоачаш айбала вIашtIехьдаьннача дезала тахан низ яхачац цу боарам тIа саца, къечар мугIаршта юкъеболх уж. Кхетадеш мадарра, эггара халагIча хьал тIа бараш духха бераш долаш бола дезалаш ба.

«Лакхлуш латтача маьхашта цхьаккха дича а тIехьакхец тха алапи. А, тхоай мехка тIаэтта еррига экономически халонаш кхетаеш да тхо. Тiаккха фуннагIа даь а цу хьалашка дезал кхаба дезаш долча оаха яхар а кхетадайтад». Ишта аьлар Йожеф Сеплаке, духха ха йоаццаш со хиннача Венгерски оптически комбината болхлочо. Эггара кIезигагIа дола алапи укхаза — 5100—6500 форинт, из дика карагIдаьнна хIама лархIа мегаргдолаш да, хIана аьлча мехка юкъерча боарамал тIех да из.

Совнагiа ахча даккха тIехьтIехьагIа халагIа хул — из даккха безам бараш сов духка ба. Хьабе болх боацаш нах а бус комбинате, — укх шера цигара дIавакхха мегаш ва кхы а 500 саг. Къаьстта халача хьалашка нийсденнад къоанойн вахара никъ шоай дIабахьа безача берийн йоакхо елга ший ягIан тIа дижа юкъера ха йола ноахал, Дай-ноаной новкъостал доацаш, шоашта квартира вIашtIехьъякхха йиш йолаш бац къона дезал. Цхьабакъда, уж дешаш, салаш мадарра, ира массанена а дац...

Йожеф Сеплаке белгалдоакхар теркалдича, из баьъве воагIа:

— БIаьхийбараш къебараш, алапеш, хьатIадоагIа рузкъа бе-бе хилар, — тха къамаьл массаза юкъедоалар даим из дош да.

Белгала бакъ а долаш, из башхало шаьра гуш я, цудухьа, ала мегаргда, статистика укхаза вIалла эшаш а яц, аьнна. Цифраш йолаш яле а. Нагахьа санна хьатIадоагIача рузкъанга диллача шин оагIонна юкъера башхало 1982 шера 3,8-зза йоккхагIа хиннаяле, цул тIехьагIа пхи шу даьлча — 4,6-зза йоккхагIа хилар из. Кхы а пхи шу даьнначул тIехьагIа хургдар ха хала да, из юкъ йоккхагIа хиларгахьа гIулакх лесталга гуш дале а.

Цу хIамашта духьалара гIулахкаш леладац алга ялац. Эггара хьалха паччахьалкхено ший тарлур ду дукха бераш долча дезалашта, пенсионерашта, дезалашта тела пособеш, кIезигагIа дола пенсеш лакхдарца. нов къостал де гIерташ, Цхьабакъда, вахарга бода мах чакхбалара тIехьакхелаш уж гIулакхаш. Шоай члений гадаккха отта гIерт профсоюзаш а.

Столицерча цхьаькха буьзама техника предприяте къамаьл хилар са профсоюзни болхло йолча Мольнер Анайца. Цо йоахар, эггара кIезигагIа дола алапи 1500 форинтага кхоачаш лакхдайта вIашtIехьдаьннад шоай а, цунах докхха хIама карагIдаьнарг лоархI.

— Социальни Iалашон гIулакхаш шердеш да, — яхаш дийцар Аннас. — ХIанзчул дукхха шераш хьалхагIа денз шоай къахьегамхошта, къаьстта а къоначча дезалашта, новкъостал ду профсоюзо чуIе цIенош хьалде доладара. Процент йоаккхаш доаца кредит лу, хIаьта из ахча мел хила деза дIаязду коллективни договора тIа. Бакъда, соахка чоалханеча хьал тIа эттар из гIулакх, цудухьа хIанз цу тайпара кредит хьежа харжанза балац. Предприяте йоахо ю салаIа дIабахача ший пенсионерий — уж хIанз 3200 саг ва, хIаьта соахка царех ахаш гарга бараша пхи эзар форинтал кIезига кIезигагIа мара доацаш йидора пенси. Профсоюз хьож царга, хIаьта цу наха хьалхашкара ший дехкар диццe дезац паччахьалкхено а.

Бакъда, «материальни» низ чIоагIа ба. Цхьабакъда, уйла тIаерзае безам ба са кхы кIезигагIа доацаш наха саготдеш хиннача цхьадолча кхыча хIамашта а. ХIанз латта хьал мехкарча дерригача гIулахкашта, наьха сатема Iаткъ, нах шоайла вIаши кхъатемагIа хилийтара деш хIама дац цо. Кхоана доагIача денах бола тешам тIехь-тIехьа дукхагIа бов.

Галина ГЕРАСИМОВА, АПН корр.

Будапешт.

◆

ЛИВАН. Дуккхача хана а наьха цIий Iоухийташ а лаьттача граждански тIемо хIалакбаьб из мохк. Юхаметтаоттаргдолаш дац бахача наха цига даь зе. Тiемо боабаьб эзараш - эзараш нах. Царна юкъе — бераш. Уж цу трагеде тешаш хинна Iац. Царех дуккха дараш тIом латтача районашка нийслу, доаду.

СУРТА ТIА: йоккха гIайгIа кхаьча а корзагIъяьнна а я из палестински кхалсар. Бераш доадаьд цун, бакъда цар бераш юхедисад. Цар гIулахха, вахара сагото еш я йоккха саг...

ТАСС фотохроника.

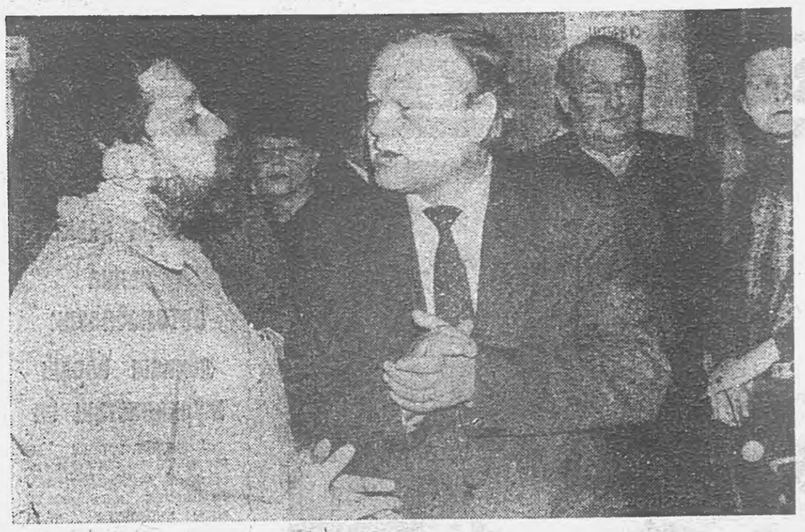

Сийлахь-йоккхача коталон 45 шу дузаш

ДИЦЛАЦ ТІЕМА НАЬКЪАШ

Вай мехка фашисташ чухьийлхача хана Белоруссе доазув лорадеш даттар вай мехкахо Солтамурадов Лепа юкъе вола эскаре дакъа. МоастагІчун низ сов боккха хиларах тІехьашкахьа бовла болабелар вай эскархой. Мел эпа командираш тоъаш боацандаь, лоаццача хана йола курсаш вІашагІъехкар эскаре. Уж курсаш яьхар Солтамурадова а.

Лейтенант а волаш, 982-ча дошлой полке хилар из тІом беш. Сталинград, Велинние Луки, Ржев, кхы а Іалъамате дуккха городаш я из моастагІчох латаш хинна. Массехказза човнаш а хиннз, тІема юкъера а воалаш, хІаьта дарба дича юха а эскаре водаш, Берлине кхаччалца тІом бир Солтамурадова. Даймохк лорабеш баьча тІема тІа цо гойта денал а хьинар а белгалдоахаш я Даймехка тІема 1-ча степена орден, Сийлен 3-ча степена орден, дуккха медалаш. Амма, къаьстта боча я цун, 1348-ча стрелкови полка взвода командир ,волча хана шийна енна «За отвагу» яха медаль.

...Бирса тІом латтар Ржев яхача города юххе. Дика чІоагІвеннавар цига моастагІа. Цо яь чІоагІале тахкара массехказза яхийттача разведка аьттув баланзар ший дехкар кхоачашде, есар воалаве. Из дехкар ший взвода тІадиллар дийхар лейтенанта Солтамурадова. ЦІаьхха немций цхьан подразделенена тІа а кхийтта, итт фашист есаралла воалаве карагІдаьллар Солтамурадова взводана. Боккха мах бола хоамаш дир немцаша.

Советски бІухой лаьна боахка концлагерь хиннай цига гаьна йоацаш. МоастагІчо каравоалаваь 600 гаргга эскархо вар цига. Фашисташ хІалак а беш, бІухой кІалхарбаьхар тІагІертача вай эскара доакъоша. Из бахьанце елар Солтамурадовна «За отвагу» медаль.

ТІема гІулакхех кайоалаш хиннавале а, каст-кастта човнаш хулар Солтамурадовна. ТІехьара, эггара халагІа яр хилар цун 1945 шера бІаьсти, тІом чакхбоалача хана. Геттара хала а волаш. Казане госпитале кхаьчар из. ТІом чакхбалаца цига хилар Солтамурадов, цул тІехьагІа цигарча тІема комиссариате болх беш а хилар.

...ХІанз Даймехка тІема 2-ча группа инвалид ва Солтамурадов Лепа. Каст-каста уха из ший тІема новкъосташа вІашагІкхета, ше тІом баьча моттигех бІаргтоха.

М. КУЗАЕВ,
СССР журналистий Союза член.

Специалиста хьехамаш

Нокхарий леладерий бІаьстен йоакхонаш

Нокхарий леладераш хІанз кердача сезонага кийчлуш ба. Цига баргбола аьттув дуккхача факторех тнйша ба. Цхьабакъда, ншгта, боккха ча лоархІаме да нокхарий дезалашка лерттІа Іа даккхийтар, хІана аьлча, уж лерттІа кхаьба а унахцІена а ца хуле цар цхьаккха хІама дергдац. Цунца дувзадена нокхарий леладераша дукха хаттараш ду. Царех цхьадолча хаттаршта жоп лургда, СССР халкъа боахама карагІдаьннарий выставка «Нокхарий леладер» яхача павильона директора, юртбоахама Іилмай кандидата Т. М. Акимовас.

Москверча мехка керттерча выставка нокхарий леладерий павильоне шерра йоаржаяь керда тематически экспозици я, цун чуйоагІа ший тайпара наха теркам тІаозаргбола материалаш. ХІаьта цун керттера тема ншгта я «Нокхарий леладара интенсивни технологии нокхарий продукци якххарен». Ухказа дукха модз, воск, прополис яр. ХІаьта из вай мехка санна дунен рынке а чІоагІа лоархІаш а валютах ийеш а йола продукци я.

Из продукци ухказа хьайтай Союзера, цу даькъе Нохч - ГІалгІайченера нокхарий леладераша. Цу ший тайпара хоза хьаж йоагІача экспонаташа союзни выставка дикагІйола витрина хозаяьй.

— Татьяна Матвеевна, керда экспозици шийна теркам тІаозаш я. Цхьбакъда, аз кхетадечох хІанз а нокхараша дІадех шоай чІоагІа терко елга?

— Нийса ях Іа. Цудухьа, нокхаршта Іай - бІаьстий доалдара дош лоархІаме да. ХІана аьлча, хІанз мехка бархІ миллион гаргга никх ба, царех нийсса ахаш наьха доалахьа да. Бакъла, нохкарий леладеча боахамашка Іай дукхха ззараш нокхарий дов. Геттара дукха уж дов февралe, марте. Ухказа бахьанаш тайп-тайпара да: уж лерттІа ца кхабар, цамогаш хилар, йІовхала режим толхаяр, кхыметтел нокхарий леладечоа цу даькъе элементарни хІама ца хар.

— Факташ шоашта теркам тІаозийташ я. Оалаш ма хиллара цхьа бахьан доацаш хІама хилац. ХІаьта Іа белгалдаьха бахьанаш цхьан хІаман тІа латт — нокхарий леладераша цар йоагІа йоакхо, Іунал ца дар. Ншгта дециий из?

— Нийса лув хьо. Халахете а, нокхарий боахам лелабара практике дукха мотти гаш нийслу. Іай нокхаршта бе башха ца хеташ доал деш, е вІалла теркал ца деш. ХІаьта, дукхагІча даькъе, цу тайпара нйрча гІулакхаш шоашкара гучадувлийт кортош кІайденнача ветераназа. Хетаргахьа, аьхкий шоашта моггача бесса йоакхо а йий кІаьдбеннача цар нокхарий Іангара дахара дукха терко яц.

Іай нокхараша пхе-ялх бетта салоІ, хІаьта цу юкъа хІара никха хьалага хьежа веза. Нокхарий вайна хетачул дукхагІа кхераме моастагІий ба. Царна доккха зе ду дахкилгаша, къаьстта Іай. Уж яьшка оагІонаш, кІалхара пхо, тІера тхов буа а буаш чудовл, тІаккха вІалла кхера а ца кхераш цар ахкан запасаш — модз, перга лечкъаю, хІаьта перга — из цІенача мозах кийчдаь дола чІоагІа деза даар да. Цхьайолча хана дахкилгаша никха цхьан саьн чу бІу тох шюай фоса юхе хургдолаш. ХІаьта сиха бебаш бола никх даар а доацаш бус, цул тІехьагІа, ховш ма хиллара из ла. Нагахьа санна, никхашта во доал деш хилча царна кхерам тІатувс кхыча зенерча са доалача хІамаша. Укхаза йІайхача моттиге эхь ца хеташ нокхарий запасаш юа а юаш Іа доакнх цар.

— Татьяна Матвеевна, сона вай выставке ухача Чири-Юртарча нокхарий леладечар дувцаш хезад: никха чу дукха даар а хул, цхьаккха хІама толха а яц, бакъда нокхарий дов, яхаш.

— Хетаргахьа, цига зе дер варроатоз, е браулез хила еза: Уж нокхаршта юкъе дукхагІа даьржа дола лазараш да. ХІаьта уж дувзаденнад варроа яхача фашкаргацен браула цІи йолча мезащцен. Варроа яха фашкарг нохкарий леладераште дика йовз, хІаьта браула царна хазарах мара бовзац, — из ншгта атта саго зувргболаш бац.

Браула цІи йолча меза ткъамаш дац. Из цІе, боккха кортен лоаца кулгашен долаш ба. Из нокхарий моза тІахьарч, цул тІехьа цо мел диар хьал тоссийт, хІаьта из ше дІадуъ. Цунца нокхарий са хад, уж дов.

— Гуш ма хиллара нокхарий леладер Іай йІайхача шишка юхе вагІа йиш йолаш вац, нокхараша лерттІа Іунал эш. ХІаьта мшгта лоаттабергба цу зенерча хІамашца къовсам?

— Ухказа нокхарий атта лораде йиш йолаш да. Де дезар, каст-каста никхага хьожа а хьожаш, цу чу лостам бар. Ховш ма хиллара, дукхагІдола нокхарий Іай кхача ца тоъаш хиларах дов. Шун, Нохч - ГІалгІайчене, масала, хІара никха 20—22 килограмм доакъар деза, цу даькъе шекар а.

— ХІаьта а нокхарий леладераша Іай мозий кхы тІа даарца Іалашду?

— Массане а дац. Нагахьа санна, нокхарий мозий цу е вокх бахьанех кхача ца тоъаш дисача, тІаккха ду из.

Нагахьа санна, запасникашка эшаш бола кхача ца хилча шекарах сироп а дий из чухец. Дикка из хьалъюзаш хилча ши килограмм гаргга сироп чудода цу чу, хІаьта из бетта тоъаргда.

Ншгта нокхарий кхоабача аттагІа йола способ йий ер: банка чу сироп чу а детта из дика массехказа вІашка диллача хинесаца дІа а йийкха цул тІехьагІа тІакІал тІа а яькхха уж дукхагІа долча дІаоттае мара езац.

Уж мел йола операцеш геттара чІоагІа лоралуш а салоІаш долча нокхаршта цхьаккха тайпара новкъарле ергйоацаш а чакхъяха еза. Цул совгІа, уж чудола яьшкаш арахьа кхо градус йІовхалала лохагІа температура йолча хана хьаелла йиш яц.

— Татьяна Матвеевна, хІанз керда сезон тІайоагІаш фу аргдар Іа нокхарий леладераша?

— Аз царгара дехаргдар ма хулла вай зІамига доттагІий лораделарг. Цудухьа, хІанз хІара нокхарий леладечоа тІехьа хургдац шоай гІончий малагІча хьале ба, хьажар, царна фу эш хар. Нагахьа санна, новкъостал эше из кхы тІехьа ца тетташ де деза.

Къамаьл дІаязбаьр
В. ТЕРЕХОВ.

ПОЭТ А ДЕПУТАТ А

УКРАИНСКИ ССР. «Мерд» яхача стихай книжкагІа 1990 шера СССР Паччахьалкхен премии якххийта оттавав поэт Олейник Борис. Сборника тІарча дукхаха стихаш тІеи позмаш тІеи дуцц искусства моральни кодексах, поэта бокхга безам бен эшаш йоацача литературни амбицеж коллегаш лорабе гІерташ. Цо лерхІ поэзе деихар — халкъа духовноста камертон хилар, цун гражданскн сакхетама бустам хилар, хІаьта алхха халкъо мара бух соццаш йоазонхочун мах бергбоацийга.

Олейник Бориса творчество гармонично таръю дукхача тайпарча общественни балхаца. Из СССР халкъа депутат ва, СССР Лакхехьарча Совета Къамий Совета Председателя заместитель ва, духха терказ тІабохийт цо Іалам лорадара проблемама. Б. Олейникна лерхІ экологически культура юкъарча культурах хьахулаш. Эгара хьалхарбараща кхайка волавелар поэт халкъа юкъара маьхале—Хартица аха гІайре, лорае, яхаш. Ше председатель волча культура Украински фондо гІо а реш, Киеве вІашТІехьяьккхай 30—40 шераша а 50-гІа шкраш долалуш а лийца боабаьрашта долча памятникий проектай конкурс.

СУРТА ТІА: поэт Олейник Борис (аьттехьарвар) интервью луш ва «Литературни газета» корреспондента Кисилев Сергейна.

А. МАЛАХОВСКЕ сурт.
(ТАСС фотохроника).

Берашта— массаза теркам

22 марта г. Грозне, В. И. Ленина цІерагІча культура Двореце торжественни хьале хьадийллар «Творчески кагирхой — детдомашка кхеберашта» яха традиционни кІира. Цига тІа а хилар, къамаьлш а дир Нохч-ГІалгІай АССР культура министра заместителя А. Г. Митрофанова, республикански методкабинета заведующе Н. А. Рыбакова, № 1 йолча музыкальни юкъерча школа директора Е. А. Цуранова, № 2 йолча музыкальни школа дешархоша театрализованни форме отчет йир гулбеннарашта хьалхашка.

Бераштен кхувш боагІараштен литература, искусства средствашца эстетически а, нравственни а кхетам балара юкъе республика творчески кагирхоша дакъа лоацаш хилара боккха лоархІам а беш, Нохч-ГІалгІай АССР культуран халкъа образованен министерстваша, ВЛКСМ обкома бюрос, писателий союзен правленеша, РСФСР СТД Нохч - ГІалгІай республикански организаце, В. И. Ленина цІерагІча берий фондо берий бешамашка, школашка - интернаташка кхеберашта искусства гІулакхаш ду. Берашта шерра хІанзарча репертуара дикагІйола спектаклеш хьокхаргйолаш, творчески вІашаяІкхетараш дергдолаш, керда циркови аттракциснаш хургйолаш искусства ерригача учреждешка графикаш оттаяьй.

Город Грозне № 2 йолча школа - интерната, Мичурина цІерагІча поселкерча № 2 йолча гІона школа, Ассиновски берий цІен бераш Грозненски цирко тІаийца хилар, хІаьта цу берашта М. С. Лермонтова цІерагІча театра коллективо хьокхаргба А. Аксакова «ЦІе зизилг» яха фаьлг.

Теникий театра коллективо берашта хьецхай «Беркатахй зуламахи» яха спектакль. Цу театра цхьа группа Ассински берий цІагІа хьоашалгІа яхай.

Тематически концерташ оттадергделлаш шоайцига хьийхад бераш Нохч-ГІалгІай паччахьалкхен филармоне, хІаьта 30 марта цун нах хьсашалгІа гІоргба № 2 йолча гІона школе.

ГІалгІай театра артисташ г. Грознерча школашка-интернаташка баха хургба.

Творчески кІира деношка берий цІеношкеи школашка-интернаташкеи кхебераш творчески деятелаша къаьстта теркам тІабахийта хургба. Бакъда духхьала цу цхьан кІирагІа даьчох кхоачашхургдац гІуланх.

Х. БЕРСАНУКАЕВА,
Нохч - ГІалгІай АССР культура Министерства йоккхагІйола инспектор.

Профсоюзаши культуреи

Юбилей чакхъяьлча...

«Орга» яхача халхара халкъа ансамбла юбилей Грозне, В. И. Ленина цІерагІча культура Двореце белгалдоакхаш дена ди Іалам ше а из дездеш да, аьнна, хеташ хоза денадар. Хьежаш сийрда малх бар, массанахьа а гуш зизаш дар.

15 шу хьалха вІашагІкхийттай вайнаьха хореографи езарий из самодеятельни коллектив. Из вІашагІтехар вайнаьха халхараш дезаши ше дика халхавала ховши волча Ахметов Алус.

«Орга» яхача халхара ансамбла коллектива юбилей езъеча хьоашалгІа баьхкабар республика химически мехкдаьтта химически промышленноста болхлой обкомера, Ростовера, Дагестанера хьаьший.

Безаме хилар вІашагІкхетар. Торжественни хьале хестабир ансамбла артисташ. Театральни искусство дукха езаш а шоаш кхо ца беш творчески къахьегаш а ба ансамбла артисташ З. Орцуев. М.-Э. Джамалдаев, А. Исраилов. Ансамбль хьахиннача хана денз цунна юкъе дакъа лоацаш ба уж. 10 шу совгІа хьа я цу ансамблана юкъе дакъа лоацаш вежарий КотиевгІар СаІиди Муслими вола. ВоккхагІвола СаІид «Органа» юкъе воллаше, Л. Н. Толстой цІерагІча Нохч - ГІалгІай паччахьалкхен университете дешаш вар. Советски Эскаре гІуланх де ваха Афганистане тІем тІа хилар из. Цига денале тІом барах совгІаташ делар цунна. Цигара цІавеначул тІехьагІа юха а ансамблана юкъевахар...

В. И. Ленина цІерагІча культура Двореце «Орга» ансамбла юбиляраш хестабелга біарчча дин бийсен йоаккхаш дІаьхделар. Хьаьшаша концерт оттадаьчул тІехьагІа юбиляраша шоаш а доккха концерт оттадир. Из кхо сахьат гаргга дІаьхделар, хьаьшашта а юбилее баьхкача кхыча наха а боккха сакъердам боалаш.

Юбилей яр 15 шера «Орга» ансамбла баьча балха итог яр санна хІама. Шоаш хьалаьца гІулакх дезача нахха фу дулургда къаьгта хьакъенхар хІаьта яьча выступленеша. Хореографически искусство езаеннача наха мара карагІдаргдацар иштта концерт оттаде. Ансамбла доакъашхой докхал де хІама долаш ба. Вайнаьхеи Къулбаседа Кавказа халкъийи халхараш дика дарах Ленински комсомола лауреат яха цІи еннай «Орга» ансамбла коллективана. Из Москве хиннача студентийн кагирхойи шийтталарІча Дерригдунен фестивала дипломант я. ХІаьта Ахметов Алу НГІАССР Лакхехьарча Совета Президиума Сийлен грамота, «За трудовое отличие» яха медаль енна ва, из НохчГІалгІай АССР Ленински комсомола лауреат а ва.

Юбилей чакхдаьнначул тІехьагІа юха а шоай гІулакх доакъашхой. Атта хІама дац цар шоашта тІаийцар. Бакъда уж бІукъожабеш бац, цар кулгалхо. Алу хьинар долаш сиг ва, ший цІерга хьежжа. Нохчий меттала цІера алт яхилга да из. ХІаьта иштта хьинар долаш из хилар бахьан долаш коллектив а яц халонех кхераш.

Бакъда, коллектив хьинар долаш хиларах доалаш дац гІулакх. Цунна эш материальни новкъостал. Цун дай-м чІоагІа хьал долаш ба. Уж ба лакхе белгалдаьнниа махиллара, химически мехкдаьтта химически промышленноста болхлой профсоюза обком, «Грознефтеоргсинтез», кхыметтел НГІАССР облсовпроф. Царех хІаране доккхел ду шоай ансамбло дсахача толамех. Вай Даьхен стелице Москве, кхычахьа массаза а из ансамбль ухийт цар, хов «Орга» котало а яькхха мара йоагІаргйоацилга.

Ворхіне доал ду бер бо санна дисад, яхаш да. Из санна дукха дай бола ансамбль а юс цхьакхха да воаца ш новкъостал эшача хана, ша шоллагІчо новкъостал дарга хьежаш Іешше.

Масала, дукха ха йоацаш хинна хІама дувцаргда аз, вешта аьлча из юбилей. Лоалахарча республикашкареи краяшкареи цу юбилеенах баьхкача профсоюза отраслеви обкомашкара, «Грознефтеоргсинтез» объединенера официальни цхьа саг ванзар. Ансамбла коллективана новкъостал данзар облсовпрофа секретара М. Пугоевасеи, МДСГ С. П. Мачильскаясеи мара.

Химически мехкдаьтта химически промышленноста болхлой профсоюза обкомеи «Грознефтеоргсинтез» объединенеи кулгалхой юбилее ца бахкар цар шоай эхьаздел хилда. Цул вогІа да ше хьахиннача «Орга» яхача ансамблана цар материальни новкъостал ца деш хилар. ХІаьта цунна эшараш дукха да. Масала, итт шу хьалха пйца пёзгаши кхыдола барзкъашн тишденнад, цхьадараш дехад. Репетицеш еча хана мегаш яле а, кхычахьа дІабаха концерташ увттадеча мегаргдац тІолхаш тІайнйха хила.

Шоай ансамблана эша, хиланза дargдоаца уж барзкъаш эца низ боацаш къе я-теш уж организанеш? «Орга» ансамбль яр санна йсл ча кхыча коллективага я дика оркестраш. «Орге» верриг а а кхоъ мара саг вац — ши музыканти цхьа фатаетгари. Царех кхы а музыканташ дІатоха мегаргбецарий?

Ансамбль дегІайоагІаш я. Цун вокальни дакъа вІашТІехьдакхха гІеташ ва Ахметов Алу. Цунна кулгал дергдолаш цхьа саг штата ю къевоалаве веза. Из дІадоладаь дукха ха я. Бакъда, хІама хулаш дац.

ХІанз «Орга» ансамбла таро хиннай мах а боахаш концерташ увттаде, цхьабола пайда бе а ший материальни хьал тоадс а. Из гІулакх ансамблана шийна дулургдолаш дац транспорт ца хІоа. ХІаьта «Орга» артисташ концерташ оттаде дІабига автобус яц-теш В. И. Ленина цІерагІйолча культура Двореце, отраслеви обкома, «Грознефтеоргсинтез» объединене?

...Уж уйлаш дагаух ансамбла юбилей чакхдаьнначул тІехьагІа.

А. САДУЛАЕВ.

СУРТА ТІА: 1. «Орга» ансамбль репетиця еш я. Цун юкъера вар — Ахметов Алу. 2. Ансамбль Воронеже яхача хана.

Редактора зам.
М. М. ХАМХОЕВ.

ТЕЛЕВИДЕНИ

29 МАРТ

ЕРА

I ПРОГРАММА

6.30 — 120 минот.
8.35 — Мультфильм.
8.45 — Футбол. ДоттагІлен вІашагІкхетар. Сборни СССР — сборни Голланди.
9.35 — В.А. Моцарт. «Маленькая ночная серенада».
9.55 — Берий сахьат (английски метта урокаца).
10.55 — Коллаж.
17.30 — Іилма вестник.
18.15 — Здравствуй, музыка.
18.30 — Ха. ТСН.
19.00 — ...16 шу даланзен бохкхагІен».
19.40 — «Квадратура круга» яха передача дІахьош вар — В. Познер.
21.00 — Ха. ТСН.
21.30 — Актуальни интервью.
21.40 — Эфире музыка я.
23.40 — Уйлаши хиннараши.
00.10 — ТСН.

II ПРОГРАММА

10.15 — «Два капитана» яха художественни фильм. 4-гІа серн.
11.25 — Испански мотт. Юмабу 2-гІа шу.
11.55 — Ритмически гимнастина.
12.25 — «Оаха тхоашца цисн дохь» яха художественни фильм.
13.35 — А. Эшпай. № 6 йола симфони. («Литургическая»).
14.10 — «Варькина земля» яхача телефильма юхагойтара сеанс. 4-гІа сери.
16.30 — Документальни фильм.
16.50 — «Последний рейс «Альбатроса» яха художественни фильм. 4-гІа сери.
17.55 — № 2 йолча СПУ хьех шо.
18.00 — Хьайбаш Іангара мшгта доах? (гІалгІай меттала).
18.30 — Фильм.
18.40 — ХІора кехатана — тидам (нохчий меттала).
19.25 — Документальни фильм.
19.35 — Информационно-публицистически программа.
20.00 — Бийса даьхьала хийла шун, бераш!
20.15 — Информационни программа.
21.00 «Рыцарский этюд» яха документальни фильм.
21.10 — Діалохх К. Сатиевс (Балти).
21.30 — Киноабонемент. «Левша» яха художественни фильм. (Духхьашха).

30 МАРТ

ПІАЬРАСКА

I ПРОГРАММА

6.30 — 120 минот.
8.30 — Мультфильм.
8.50 — «...16 шу даланзен бохкхагІен».
9.30 — Никъ берий клуб.
13.45 — «...16 шу даланзен бохкхагІен» яхача программа тІатеха «50х50» яха музыка.
18.25 — Коллаж.
18.30 — Ха. ТСН.
19.00 — Ленин вешаш. Революционни наьнъо хержар. Россе революци яра яхача В. И. Ленина балхах лаьца.
19.20 — Мультфильм.
19.30 — Кинопанорама.
21.00 — Ха. ТСН.
21.30 — Актуальни интервью.
21.40 — Из хиннад... хиннад...
22.05 — Взгляд.
23.50 — Ден дув нхера.

II ПРОГРАММА

10.35 — «Два капитана» яха художественни фильм. 5-гІа серн.
16.50 — «НИЗ по Волге-реке». «Средь шумного бала» яха телефильмаш.
17.30 — Оаш тхога яздаьдар.
18.00 — Информационно-публицистически программа.
18.35 — С. Джаеви 50 шо нхачарна. Композиторан произведений концерт (нохчий меттала).
19.20 — «Грани». Дуне халкъашта юкъерча театра ден дІалэъяь передача).
20.00 — Бийса даьхьала хийла шун, бераш!
20.15 — Информационни программа.
21.00 — Концерт.
21.15 — Спорт массарна а.
21.30 — Хоккей. Дунен чемпионат. Нью джерси девилз — Вашингтон кэпиталз.

РАДИО

29 МАРТ, ЕРА

7.30 — Корта бола къамаьл.
7.40 — Хоамаш.
7.55 — 8.00 — Музыка. Хаоттам.
8.15 — Передачай программа.
8.20 — Республикански газетий обзор.
8.30 — 9.00 — Халкъа нхоллам. Музыкальни программа (гІалгІай меттала).
11.15 — «Даьхен тешаме къонгаш» (нохчий меттала).
11.30 — Біаьсти ялаташ дІадувш латт Репортаж (гІалгІай меттала).
11.45 — 12.00 — Кооперативе хьаяр (гІалгІай меттала).
15.30 — 16.00 — «Синтар» нерда марна. Заводской кооперативах дола дувцар.
17.15 — Пере-ачай программа. Хаоттам.
17.16 — Музыка (нохчий меттала).
17.30 — «Ден темах».
17.45 — Партком гласностем демократеи хьалашка.
18.00 — Керда хоамаш.
18.10 — Керда хоамаш (нохчий меттала).
18.20 — Керза хоамаш (гІалгІай меттал.).
18.30 — 18.40 — Реклама.

30 МАРТ, ПІАЬРАСКА

7.30 — «Юрта Іуйренаш».
7.45 — Хоамаш.
7.55 — 8.00 — Музыка. Хаоттам.
8.15 — Передачай программа.
8.20 — Республикански газетий обзор.
8.30 — «Куки денал» И. Дахкильгова дувцар (гІалгІай меттала).
8.50 — 9.00 — Музыка.
11.15 — 12.00 — Халкъа музыка (нохчий меттала).
15.30 — Доалахье: никъ дІаболабалар (гІалгІай меттала).
15.45 — 16.00 — Музыка.
17.15 — Передачай программа. Хаоттам.
17.16 — КПСС XXVIII-ча съезда нанъа долхаш. КПСС платформа проект ювц.
17.31 — «Цlе снйгаш» (гІалгІай меттала).
17.46 — Концерт.
18.00 — Керда хоамаш.
18.10 — Керда хоамаш (нохчий метта-а).
18.20 — Керда хоамаш (гІалгІай меттала).
18.30 — 19.00 — З. Тулаевас дІалонх (нохчий меттала).

31 МАРТ, ШОАТТА

7.30 — «Юртарн вахар» (нохчий меттала).
7.45 — Хоамаш.
7.55 — 8.00 — Музыка. Хаоттам.
8.15 — Передачай программа.
8.20 — Республикански газетий обзор.
8.30 — 8.45 — Правовой пачхьалхенга. Юристий комментареш.
10.15 — Художникни хам. НГІАССР искусства заслуженни деятелацара М. Горьке цІерагІча с удера режиссерацара С. Мамиловцара интервью (гІалгІай меттала).
10.35 — Реклама.
10.40 — Салаіара миноташ (гІалгІай меттала).
11.00 — «Школьни глобус».
11.30 — 12.00 — «Кооперативе: хьаьккали законн».
15.15 — 16.00 — Классически музыкай концерт.
18.00 — 19.00 — Музыкальни почта (гІалгІай меттала).

Хаотташ

Тахан республике гІоллен Грозней хувцалуш морхаш а йолаш, йоачан а йоацаш, малхбоалехьара секунде 2—7 метр чІоагІа мух а хьекхаш хилеи фегара температура республике 15—20, Грозне 18—20 градус йІовхал йолаш хилеи тарлу.

Кхоана морхаш а йолаш, лаьгІо йоачан а йолаш, цхьайолча моттигашка дохк а доаллаш, тайп-тайпарча оагІонашкахьара секунде 3—7 метр чІоагІа мух а хьекхаш хилеи фегара температура бийсана —4 +5 градус йолаш хилеи тарлу.

Метеостанци.

ТХА АДРЕС: 364907. г. Грозный, Маяковске ул., 92. Телефонаш: редактора — 22-45-57; редактора заместителя — 22-85-07; бехкокхама секретара — 22-84-68; отделий: партийни вахара — 22-53-12, промышленностен транспортен — 22-75-81, 22-65-01; юрта боахама — 22-47-84, 22-90-66; культура — 22-64-75, 22-75-78; письмой — 22-85-64; машинописни бюро—22-89-51; корректорски — 22-89-88.

НАШ АДРЕС: 364907, г. Грозный, ул. Маяковского, 92. Телефоны: редактора — 22-45-57; заместителя редактора — 22-85-07; ответственного секретаря — 22-84-68; отделов: партийной жизни — 22-53-12, 22-54-04; промышленности и транспорта —22-75-81; 22-65-01; семьского хозяйства — 22-90-66; 22-47-84; культуры — 22-64-75; 22-75-78; писем — 22-85-64; машинописное бюро — 22-89-51; корректорская — 22-89-88.

Газет арадувл шинареи, ереи, шоаттеи деношка

СФ03033. «Грозненский рабочий» издательства типографи, Маяковске, 92.

Типография издательства «Грозненский рабочий», ул. Маяковского, 92. Заказ № 1182.